



รายงานผลการดำเนินงาน

ตามเอกสารงบประมาณรายจ่ายประจำปีงบประมาณ พ.ศ. 2567
และแผนปฏิบัติการราชการประจำปีงบประมาณ พ.ศ. 2567

สำนักงานปลัดกระทรวงการอุดมศึกษา
วิทยาศาสตร์ วิจัยและนวัตกรรม

รายงานผลการดำเนินงานตามเอกสารงบประมาณรายจ่ายประจำปีงบประมาณ พ.ศ. 2567

และแผนปฏิบัติการประจำปีงบประมาณ พ.ศ. 2567

สำนักงานปลัดกระทรวงการอุดมศึกษา วิทยาศาสตร์ วิจัยและนวัตกรรม

จัดทำโดย

กลุ่มติดตามและประเมินผล กองยุทธศาสตร์และแผนงาน

สำนักงานปลัดกระทรวงการอุดมศึกษา วิทยาศาสตร์ วิจัยและนวัตกรรม

ถนนพระรามที่ 6 แขวงทุ่งพญาไท เขตราชเทวี กรุงเทพฯ 10400

โทรศัพท์ : 0 2333 3700

เว็บไซต์ : <https://www.ops.go.th>

คำนำ

เอกสาร “รายงานผลการดำเนินงานตามเอกสารงบประมาณรายจ่ายประจำปีงบประมาณ พ.ศ. 2567 และแผนปฏิบัติการประจำปีงบประมาณ พ.ศ. 2567 สำนักงานปลัดกระทรวงการอุดมศึกษา วิทยาศาสตร์ วิจัยและนวัตกรรม” ฉบับนี้ จัดทำขึ้นเพื่อรายงานผลการใช้จ่ายงบประมาณและผลการดำเนินงานของสำนักงานปลัดกระทรวงการอุดมศึกษา วิทยาศาสตร์ วิจัยและนวัตกรรม โดยแสดงให้เห็นถึงความสำเร็จของงานและผลสัมฤทธิ์ที่เกิดขึ้นตามตัวชี้วัดเป้าหมายการให้บริการกระทรวง เป้าหมายการให้บริการหน่วยงาน และผลผลิต/โครงการ จำแนกตามประเด็นยุทธศาสตร์ 3 ประเด็น คือ ยุทธศาสตร์ที่ 1 สนับสนุนการพัฒนาศักยภาพคน ยุทธศาสตร์ที่ 2 ส่งเสริมระบบนิเวศวิจัย และยกระดับเศรษฐกิจ สังคม และยุทธศาสตร์ที่ 3 บริหารจัดการองค์กรให้มีประสิทธิภาพ รวมทั้งปัญหาอุปสรรคของการดำเนินงาน และแนวทางการแก้ไข เพื่อเป็นข้อมูลประกอบการปรับปรุงและพัฒนาการดำเนินงานให้สอดคล้องกับวิสัยทัศน์ และพันธกิจของสำนักงานปลัดกระทรวงการอุดมศึกษา วิทยาศาสตร์ วิจัยและนวัตกรรม ตลอดจนขับเคลื่อนนโยบายและการบริหารจัดการอย่างมีประสิทธิภาพ

ในการนี้ การจัดทำรายงานผลการดำเนินงานตามเอกสารงบประมาณรายจ่ายประจำปีงบประมาณ พ.ศ. 2567 และแผนปฏิบัติการประจำปีงบประมาณ พ.ศ. 2567 สำนักงานปลัดกระทรวงการอุดมศึกษา วิทยาศาสตร์ วิจัยและนวัตกรรม ฉบับนี้ ได้รับความร่วมมืออย่างดียิ่งจากหน่วยงานในสำนักงานปลัดกระทรวงการอุดมศึกษา วิทยาศาสตร์ วิจัยและนวัตกรรม และเจ้าหน้าที่ที่เกี่ยวข้อง จึงขอขอบคุณมา ณ โอกาสนี้ และหวังเป็นอย่างยิ่งว่า เอกสารฉบับนี้จะเป็นประโยชน์ต่อผู้บริหาร เจ้าหน้าที่ของสำนักงานปลัดกระทรวงการอุดมศึกษา วิทยาศาสตร์ วิจัยและนวัตกรรม และผู้ที่เกี่ยวข้องในการจัดทำแผนและงบประมาณ เพื่อพัฒนางานโดยภาพรวมของสำนักงานปลัดกระทรวงการอุดมศึกษา วิทยาศาสตร์ วิจัยและนวัตกรรม รวมทั้งเป็นเอกสารสำหรับเผยแพร่ข้อมูลผลการดำเนินงานของหน่วยงานต่อสาธารณชนและหน่วยงานทุกภาคส่วนที่เกี่ยวข้องเพื่อรับทราบหรือใช้ประโยชน์ต่อไป

กลุ่มติดตามและประเมินผล
กองยุทธศาสตร์และแผนงาน
ธันวาคม 2567

บทสรุปผู้บริหาร

สำนักงานปลัดกระทรวงการอุดมศึกษา วิทยาศาสตร์ วิจัยและนวัตกรรม ได้รับการจัดสรรงบประมาณรายจ่าย ประจำปีงบประมาณ พ.ศ. 2567 จำนวน 9,191.3171 ล้านบาท ประกอบด้วยแผนงานบูรณาการ 2 แผนงาน (งบประมาณ 5.2000 ล้านบาท) แผนงานยุทธศาสตร์ 7 แผนงาน (งบประมาณ 6,574.2651 ล้านบาท) แผนงานพื้นฐาน 2 แผนงาน (งบประมาณ 1,781.5582 ล้านบาท) และแผนงานบุคลากรภาครัฐ 1 แผนงาน (งบประมาณ 830.2938 ล้านบาท) ซึ่งมีงบประมาณสุทธิหลังการโอนเปลี่ยนแปลง จำนวน 9,194.8254 ล้านบาท เพื่อดำเนินงานตามยุทธศาสตร์ของหน่วยงาน ใน 3 ประเด็น คือ

ยุทธศาสตร์ที่ 1 สนับสนุนการพัฒนาศักยภาพคน

ยุทธศาสตร์ที่ 2 ส่งเสริมระบบนิเวศวิจัย และยกระดับเศรษฐกิจ สังคม

ยุทธศาสตร์ที่ 3 บริหารจัดการองค์กรให้มีประสิทธิภาพ

โดยมีความเชื่อมโยงกับยุทธศาสตร์ชาติ แผนแม่บทภายใต้ยุทธศาสตร์ชาติ แผนพัฒนาเศรษฐกิจและสังคมแห่งชาติ ยุทธศาสตร์การจัดสรรงบประมาณ เป้าหมายการให้บริการกระทรวง ซึ่งในปีงบประมาณ พ.ศ. 2567 สำนักงานปลัดกระทรวงการอุดมศึกษา วิทยาศาสตร์ วิจัยและนวัตกรรม มีผลการใช้จ่ายงบประมาณและผลการดำเนินงานตามเอกสารงบประมาณรายจ่ายประจำปีงบประมาณ พ.ศ. 2567 และแผนปฏิบัติราชการประจำปีงบประมาณ พ.ศ. 2567 ตั้งแต่วันที่ 1 ตุลาคม 2566 - 30 กันยายน 2567 สรุปดังนี้

1. **สรุปผลการใช้จ่ายงบประมาณภาพรวม ประจำปีงบประมาณ พ.ศ. 2567** สำนักงานปลัดกระทรวงการอุดมศึกษา วิทยาศาสตร์ วิจัยและนวัตกรรม ได้รับการจัดสรรเงินงบประมาณรายจ่ายประจำปีงบประมาณ พ.ศ. 2567 จำนวน 9,191.3171 ล้านบาท มีผลการใช้จ่ายงบประมาณในภาพรวม จำนวน 8,702.4679 ล้านบาท คิดเป็นร้อยละ 94.68 โดยมีผลการใช้จ่ายงบประมาณต่ำกว่าเป้าหมายการใช้จ่ายงบประมาณของรัฐบาลที่กำหนดไว้เล็กน้อย (เป้าหมายการใช้จ่ายงบประมาณภาพรวม ร้อยละ 100)

2. **สรุปผลการดำเนินงานตามตัวชี้วัดเป้าหมายการให้บริการกระทรวง เป้าหมายการให้บริการหน่วยงาน และผลผลิต/โครงการ**

2.1 **การดำเนินงานตามเป้าหมายการให้บริการกระทรวง** สำนักงานปลัดกระทรวงการอุดมศึกษา วิทยาศาสตร์ วิจัยและนวัตกรรม มีส่วนร่วมรับผิดชอบและส่งตัวชี้วัดระดับกระทรวง จำนวน 7 ตัวชี้วัด โดยมี 6 ตัวชี้วัด ที่มีผลการดำเนินงานเป็นไปตามแผน/สูงกว่าแผน และ 1 ตัวชี้วัด มีผลการดำเนินงานไม่เป็นไปตามแผนที่ตั้งไว้ ดังนี้

| ประเด็นยุทธศาสตร์ - เป้าหมายการให้บริการกระทรวง - ตัวชี้วัด | แผน | ผล | เหตุผล/ปัญหาอุปสรรค | แนวทางการแก้ไข |
|--|-------|-------|--|---|
| ประเด็นยุทธศาสตร์ 4 การพัฒนากำลังคน สถาบันอุดมศึกษา และหน่วยงานวิจัยให้เป็นฐานการขับเคลื่อนการพัฒนาเศรษฐกิจและสังคมของประเทศ แบบก้าวกระโดดและอย่างยั่งยืน | | | | |
| เป้าหมายการให้บริการกระทรวง 4 : กำลังคน สถาบันอุดมศึกษา และสถาบันวิจัยของประเทศได้รับการพัฒนาให้มีสมรรถนะสูง สามารถเพิ่มขีดความสามารถในการแข่งขันของประเทศด้านเศรษฐกิจ การยกระดับสังคมและสิ่งแวดล้อม ให้มีการพัฒนาอย่างยั่งยืน และการพึ่งตนเอง | | | | |
| ตัวชี้วัดที่ 14 การมีงานทำของผู้สำเร็จการศึกษาภายในระยะเวลา 1 ปี หลังจากการจบการศึกษา (ร้อยละ) | 70.00 | 69.01 | เนื่องจากปัญหาสภาพทางเศรษฐกิจในปัจจุบันยังอยู่ในช่วงการฟื้นตัว จึงยังส่งผลให้มีอัตรา | เน้นการพัฒนาและส่งเสริมทักษะที่สำคัญและจำเป็นในอนาคต เช่น การคิดวิเคราะห์ ความคิด |

| ประเด็นยุทธศาสตร์ - เป้าหมาย การให้บริการกระทรวง - ตัวชี้วัด | แผน | ผล | เหตุผล/ปัญหาอุปสรรค | แนวทางการแก้ไข |
|---|-----|----|---|--|
| | | | การจ้างงานที่ลดลง และอัตรา การว่างงานที่เพิ่มสูงขึ้น | สร้างสรรค์ และความรู้ด้าน เทคโนโลยี |

2.2 การดำเนินงานตามเป้าหมายการให้บริการหน่วยงาน สำนักงานปลัดกระทรวงการอุดมศึกษา วิทยาศาสตร์ วิจัยและนวัตกรรม มีตัวชี้วัดภายใต้เป้าหมายบริการหน่วยงานจำนวน 12 ตัวชี้วัด โดยมี 10 ตัวชี้วัด ที่มีผลการดำเนินงานเป็นไปตามแผน/สูงกว่าแผน และ 2 ตัวชี้วัด ที่มีผลการดำเนินงานไม่เป็นไปตามแผนที่ตั้งไว้ ดังนี้

| ประเด็นยุทธศาสตร์ - เป้าหมายการ ให้บริการหน่วยงาน - ตัวชี้วัด | แผน | ผล | เหตุผล/ปัญหาอุปสรรค | แนวทางการแก้ไข |
|--|--------|--------|--|--|
| ประเด็นยุทธศาสตร์ 1 สนับสนุนการพัฒนาศักยภาพคน | | | | |
| เป้าหมายการให้บริการหน่วยงานที่ 1 กำลังคนได้รับการพัฒนาและยกระดับทักษะ และแนวการดำรงชีวิตให้มีคุณภาพและสอดคล้องกับ ความต้องการประเทศ | | | | |
| ตัวชี้วัดที่ 1 กำลังคนได้รับการสนับสนุนทุน หรือได้รับการเสริมสร้างศักยภาพในสาขาที่ เป็นความต้องการของประเทศสามารถ ปฏิบัติงานที่ตรงกับสาขา (คน) | 12,170 | 12,029 | มีผู้สมัครขอรับทุนลดลง และไม่ สามารถผ่านเกณฑ์การรับทุนได้ จึงทำให้จำนวนผู้รับทุนไม่เป็นไป ตามเป้าหมาย | จัดให้มีการประชาสัมพันธ์มากขึ้น |
| ประเด็นยุทธศาสตร์ 2 ส่งเสริมระบบนิเวศวิจัย และยกระดับเศรษฐกิจ สังคม | | | | |
| เป้าหมายการให้บริการหน่วยงานที่ 2 นักวิจัย นักวิชาการ ชุมชน ผู้ประกอบการ ได้รับการส่งเสริมองค์ความรู้สร้างมูลค่าทางเศรษฐกิจ สังคม และมีคุณภาพชีวิตดีขึ้น | | | | |
| ตัวชี้วัดที่ 7 ความสำเร็จของการพัฒนา โครงสร้างพื้นฐานด้านการอุดมศึกษา วิทยาศาสตร์ วิจัยและนวัตกรรมตาม แผนงาน (ร้อยละ) | 36.00 | 22.63 | อยู่ระหว่างการดำเนินงาน ทั้งนี้ บางโครงการประสบปัญหาขาด แคลนคนงาน และสภาพอากาศ | เร่งรัดการดำเนินงานให้เป็นไปตาม แผนที่ตั้งไว้ |

2.3 การดำเนินงานตามผลผลิต/โครงการ สำนักงานปลัดกระทรวงการอุดมศึกษา วิทยาศาสตร์ วิจัยและ นวัตกรรม ดำเนินงานใน 35 ผลผลิต/โครงการ โดยมี 26 ผลผลิต/โครงการ ที่มีผลการดำเนินงานเป็นไปตามแผน/สูงกว่าแผน และ 9 โครงการ ที่มีผลการดำเนินงานไม่เป็นไปตามแผนที่ตั้งไว้ ดังนี้

| ผลผลิต/โครงการ - ตัวชี้วัด | แผน | ผล | เหตุผล/ปัญหาอุปสรรค | แนวทางการแก้ไข |
|---|-------|-------|--|---------------------------------|
| 1. โครงการสนับสนุนนักเรียนทุนรัฐบาลทางด้านวิทยาศาสตร์และเทคโนโลยี | | | | |
| จำนวนนักเรียนทุนที่ไปศึกษาต่อต่างประเทศ และในประเทศ (คน) | 1,308 | 1,176 | อยู่ระหว่างการพิจารณาจัดสรร ทุนเพิ่มเติม | จัดให้มีการประชาสัมพันธ์มากขึ้น |
| 2. โครงการผลิตและพัฒนากำลังคนอุดมศึกษาเพื่อเพิ่มขีดความสามารถในการแข่งขันของประเทศ | | | | |
| จำนวนผู้ได้รับการสนับสนุนหรือพัฒนา ศักยภาพในสาขาวิชาที่จำเป็นหรือมีส่วนช่วย ในการเพิ่มขีดความสามารถในการแข่งขัน ของประเทศ (คน) | 846 | 551 | มีผู้สมัครขอรับทุนลดลง และไม่ สามารถผ่านเกณฑ์การรับทุนได้ จึงทำให้จำนวนผู้รับทุนไม่เป็นไป ตามเป้าหมาย ทั้งนี้ อยู่ระหว่าง | จัดให้มีการประชาสัมพันธ์มากขึ้น |

| ผลผลิต/โครงการ - ตัวชี้วัด | แผน | ผล | เหตุผล/ปัญหาอุปสรรค | แนวทางการแก้ไข |
|---|-------|-------|---|--|
| | | | การคัดเลือกผู้รับทุนโครงการฯ ในปีการศึกษา 2567 | |
| 3. โครงการผลิตครูเพื่อพัฒนาท้องถิ่น | | | | |
| จำนวนนักศึกษาทุนโครงการผลิตครูเพื่อพัฒนาท้องถิ่น (คน) | 2,721 | 2,712 | ผู้รับทุนมารายงานตัวเพื่อเข้าร่วมโครงการต่ำกว่าเป้าหมาย | ประสานผู้รับทุนเป็นระยะๆ อย่างต่อเนื่อง |
| นักศึกษาทุนโครงการผลิตครูเพื่อพัฒนาท้องถิ่นสามารถบรรจุเข้ารับราชการในสถานศึกษาตามที่โครงการกำหนด (คน) | 2,721 | 2,124 | นักศึกษาไม่ผ่านเกณฑ์ที่กำหนด และนักศึกษาบางส่วนลาออกจากโครงการ จึงทำให้จำนวนนักศึกษาไม่เป็นไปตามเป้าหมาย | ปรับหลักสูตรการเรียนการสอนและพัฒนาทักษะนักศึกษาให้สามารถบรรจุเข้ารับราชการได้มากขึ้น |
| 4. โครงการสนับสนุนทุนเพื่อขยายโอกาสทางการศึกษาระดับอุดมศึกษา | | | | |
| ผู้รับทุนการศึกษา (คน) | 8,071 | 7,977 | มีผู้สมัครขอรับทุนลดลง | จัดให้มีการประชาสัมพันธ์มากขึ้น |
| 5. โครงการพัฒนาทักษะกำลังคนของประเทศ | | | | |
| แรงงานได้รับการพัฒนาทักษะที่ตรงตามความต้องการของภาคอุตสาหกรรมและภาคบริการ (คน) | 2,800 | 2,621 | เนื่องจากยังอยู่ระหว่างขยายระยะเวลาดำเนินโครงการ จึงทำให้ผลการดำเนินงานไม่เป็นไปตามเป้าหมาย | เร่งรัดการดำเนินงาน |
| 6. โครงการพัฒนานวัตกรรมเพื่อการพัฒนาภาค | | | | |
| ความสำเร็จการก่อสร้างอาคารศูนย์พัฒนาผู้ประกอบการนวัตกรรม (มหาวิทยาลัยอุบลราชธานี ต.ศรีโค อ.วารินชำราบ จ.อุบลราชธานี) (ร้อยละ) | 38.00 | 33.27 | อยู่ระหว่างการก่อสร้างอาคารฯ | ติดตามและเร่งรัดการดำเนินงานให้แล้วเสร็จ |
| 7. โครงการศูนย์พัฒนาผู้ประกอบการนวัตกรรมและถ่ายทอดเทคโนโลยี อุทยานวิทยาศาสตร์มหาวิทยาลัยพะเยา | | | | |
| ความสำเร็จการก่อสร้างศูนย์พัฒนาผู้ประกอบการนวัตกรรมและถ่ายทอดเทคโนโลยี อุทยานวิทยาศาสตร์มหาวิทยาลัยพะเยา จ.พะเยา (ร้อยละ) | 34.00 | 11.99 | ปัญหาขาดแคลนคนงาน และสภาพอากาศ เนื่องจากฝนตกหนักจนเกิดอุทกภัยในหลายพื้นที่ของมหาวิทยาลัย รอบพื้นที่ก่อสร้าง | จัดหาคนงานเพิ่มเติม เพื่อเร่งดำเนินงาน |
| 8. โครงการก่อสร้างอาคารส่งเสริมผู้ประกอบการและนวัตกรรม อุทยานวิทยาศาสตร์และเทคโนโลยี มหาวิทยาลัยวลัยลักษณ์ จ.นครศรีธรรมราช | | | | |
| ความสำเร็จการก่อสร้างอาคารส่งเสริมผู้ประกอบการและนวัตกรรม ซึ่งเป็นศูนย์รวมระบบนิเวศของการวิจัยและพัฒนาทางด้านวิทยาศาสตร์และเทคโนโลยีที่ครบวงจร (ร้อยละ) | 5 | 0 | อยู่ระหว่างการจัดจ้างก่อสร้างอาคารฯ | ติดตามและเร่งรัดการดำเนินงาน |
| 9. โครงการพัฒนาศักยภาพเครือข่ายเทคโนโลยีสารสนเทศเพื่อพัฒนาการศึกษา | | | | |
| จำนวนอุปกรณ์เครือข่ายที่สามารถทดแทนครุภัณฑ์เดิมที่หมดอายุการใช้งาน (แท่ง/ | 20 | 18 | อยู่ระหว่างดำเนินการ จำนวน 2 รายการ และ คาดว่าจะติดตั้ง | เร่งรัดการดำเนินการจัดซื้อจัดจ้างโครงการ |

| ผลผลิต/โครงการ - ตัวชี้วัด | แผน | ผล | เหตุผล/ปัญหาอุปสรรค | แนวทางการแก้ไข |
|----------------------------|-----|----|------------------------------------|----------------|
| เส้นทาง/เครื่อง) | | | อุปกรณ์เครือข่ายในเดือนตุลาคม 2567 | |

จากการติดตามและประเมินผลการใช้จ่ายงบประมาณและผลการดำเนินงานประจำปีงบประมาณ พ.ศ. 2567 พบว่า ยังมีปัญหาอุปสรรคที่ส่งผลกระทบต่อการใช้จ่ายงบประมาณและการดำเนินงานไม่เป็นไปตามเป้าหมายที่ตั้งไว้ ทั้งนี้ สำนักงานปลัดกระทรวงการอุดมศึกษา วิทยาศาสตร์ วิจัยและนวัตกรรม มีข้อคิดเห็นและข้อเสนอแนะเพื่อเป็นแนวทางการพัฒนาปรับปรุงการใช้จ่ายงบประมาณและการดำเนินงานให้บรรลุวัตถุประสงค์ตามเป้าหมายที่ตั้งไว้และมีประสิทธิภาพเพิ่มขึ้นในปีต่อไป ดังนี้

- หน่วยงานควรกำกับติดตามการดำเนินงาน และรายงานผลการดำเนินงานอย่างต่อเนื่อง รวมทั้งปรับเปลี่ยนวิธีการดำเนินงานให้เหมาะสมกับสถานการณ์ปัจจุบันที่เปลี่ยนแปลงไป เพื่อให้การดำเนินงานมีความสอดคล้องและตอบสนองต่อเป้าหมายตามแผนที่วางไว้
- หน่วยงานควรนำผลการดำเนินงานและผลการใช้จ่ายงบประมาณปีก่อนๆ มาพิจารณาทบทวนวางแผนการดำเนินงาน และการจัดทำคำขอของงบประมาณรายจ่ายประจำปีในปีต่อไป เพื่อให้สอดคล้องกับการดำเนินงานจริงสะท้อนถึงผลสัมฤทธิ์ของการดำเนินงานอย่างเป็นรูปธรรม และมีการใช้จ่ายงบประมาณอย่างมีประสิทธิภาพ
- หน่วยงานควรมีการสื่อสารให้ผู้รับผิดชอบโครงการเห็นถึงความสำคัญของการกำหนดวัตถุประสงค์ตัวชี้วัด ค่าเป้าหมายตัวชี้วัดของผลผลิต/โครงการ/กิจกรรมให้ชัดเจน เพื่อให้สามารถติดตามประเมินผลการดำเนินงานได้อย่างมีประสิทธิภาพและประสิทธิผล
- หน่วยงานควรพิจารณานำแนวทางการประเมินผลกระทบต่อเศรษฐกิจและสังคมมาใช้ประกอบการทบทวน และจัดทำโครงการ เพื่อสะท้อนผลสัมฤทธิ์ของการดำเนินโครงการได้อย่างชัดเจนมากขึ้น
- หน่วยงานต้องให้ความสำคัญกับการเตรียมความพร้อมของผลผลิต/โครงการก่อนดำเนินการ เพื่อให้สามารถดำเนินการได้ทันทีเมื่อได้รับการจัดสรรงบประมาณ และควรมีการติดตามผลการใช้จ่ายงบประมาณอย่างต่อเนื่อง รวมถึงตระหนักถึงความสำคัญของการใช้จ่ายงบประมาณให้เป็นไปตามมาตรการการคลังด้านการใช้จ่ายภาครัฐอย่างเคร่งครัด

สารบัญ

| | หน้า |
|--|------|
| คำนำ | ก |
| บทสรุปผู้บริหาร | ข |
| สารบัญ | ฉ |
| สารบัญแผนภาพ | ช |
| สารบัญตาราง | ซ |
| ส่วนที่ 1 | 1 |
| สาระสำคัญแผนปฏิบัติการรายปี พ.ศ. 2567 ของสำนักงานปลัดกระทรวง การอุดมศึกษา วิทยาศาสตร์ วิจัยและนวัตกรรม | |
| ส่วนที่ 2 | 14 |
| ผลการใช้จ่ายงบประมาณรายจ่ายประจำปีงบประมาณ พ.ศ. 2567 ของ สำนักงานปลัดกระทรวงการอุดมศึกษา วิทยาศาสตร์ วิจัยและนวัตกรรม | |
| ส่วนที่ 3 | 23 |
| ผลการดำเนินงานประจำปีงบประมาณ พ.ศ. 2567 ของสำนักงานปลัดกระทรวง การอุดมศึกษา วิทยาศาสตร์ วิจัยและนวัตกรรม | |
| ส่วนที่ 4 | 70 |
| ปัญหา อุปสรรคและแนวทางการปรับปรุงการดำเนินงาน | |
| ภาคผนวก | 72 |
| ภาคผนวก ก ผลการดำเนินงานตามตัวชี้วัดกิจกรรมของสำนักงานปลัดกระทรวง การอุดมศึกษา วิทยาศาสตร์ วิจัยและนวัตกรรม ตามแผนปฏิบัติการรายปี พ.ศ. 2567 (ฉบับปรับปรุงตามพระราชบัญญัติงบประมาณรายจ่ายประจำปี งบประมาณ พ.ศ. 2567) | |
| ภาคผนวก ข ผลการดำเนินงานตามตัวชี้วัดเป้าหมายการให้บริการกระทรวง เป้าหมายการให้บริการหน่วยงาน และผลผลิต/โครงการ ประจำปีงบประมาณ พ.ศ. 2567 และเปรียบเทียบปีงบประมาณ พ.ศ. 2563 - 2567 ของสำนักงาน ปลัดกระทรวงการอุดมศึกษา วิทยาศาสตร์ วิจัยและนวัตกรรม | 84 |
| ภาคผนวก ค อักษรย่อของหน่วยงานในสำนักงานปลัดกระทรวงการอุดมศึกษา วิทยาศาสตร์ วิจัยและนวัตกรรม | 99 |

สารบัญแผนภาพ

| | หน้า |
|--|------|
| แผนภาพที่ 1 | |
| กรอบกลยุทธ์สำนักงานปลัดกระทรวงการอุดมศึกษา วิทยาศาสตร์ วิจัยและนวัตกรรม ประจำปีงบประมาณ พ.ศ. 2567 | 4 |
| แผนภาพที่ 2 | |
| ความเชื่อมโยงระหว่างประเด็นยุทธศาสตร์สำนักงานปลัดกระทรวงการอุดมศึกษา วิทยาศาสตร์ วิจัยและนวัตกรรมกับแผนระดับที่ 1 แผนระดับ 2 และแผนระดับ 3 | 6 |
| แผนภาพที่ 3 | |
| แสดงสรุปผลการดำเนินงานตามตัวชี้วัดผลผลิต/โครงการ ของสำนักงานปลัดกระทรวงการอุดมศึกษา วิทยาศาสตร์ วิจัยและนวัตกรรม ประจำปีงบประมาณ พ.ศ. 2567 | 34 |

สารบัญตาราง

| | หน้า |
|--|------|
| ตารางที่ 1 | 7 |
| ความเชื่อมโยงของยุทธศาสตร์การจัดสรรงบประมาณ/เป้าหมายการให้บริการ กระทรวง/เป้าหมายการให้บริการหน่วยงาน/ผลผลิต/โครงการ ประจำปีงบประมาณ พ.ศ. 2567 | |
| ตารางที่ 2 | 14 |
| สรุปผลการใช้จ่ายงบประมาณประจำปีงบประมาณ พ.ศ. 2567 ของ สำนักงานปลัดกระทรวงการอุดมศึกษา วิทยาศาสตร์ วิจัยและนวัตกรรม | |
| ตารางที่ 3 | 15 |
| ผลการใช้จ่ายงบประมาณประจำปีงบประมาณ พ.ศ. 2567 ของ สำนักงานปลัดกระทรวงการอุดมศึกษา วิทยาศาสตร์ วิจัยและนวัตกรรม จำแนกตามผลผลิต/โครงการ | |
| ตารางที่ 4 | 23 |
| สรุปผลการดำเนินงานตามเป้าหมายการให้บริการกระทรวงการอุดมศึกษา วิทยาศาสตร์ วิจัยและนวัตกรรม | |
| ตารางที่ 5 | 24 |
| สรุปผลการดำเนินงานตามผลสัมฤทธิ์ของสำนักงานปลัดกระทรวงการอุดมศึกษา วิทยาศาสตร์ วิจัยและนวัตกรรม | |
| ตารางที่ 6 | 25 |
| สรุปผลการดำเนินงานตามยุทธศาสตร์และเป้าหมายการให้บริการของ สำนักงานปลัดกระทรวงการอุดมศึกษา วิทยาศาสตร์ วิจัยและนวัตกรรม | |
| ตารางที่ 7 | 27 |
| สรุปผลการดำเนินงานตามผลผลิต/โครงการของสำนักงานปลัดกระทรวง การอุดมศึกษา วิทยาศาสตร์ วิจัยและนวัตกรรม | |

ส่วนที่ 1

สาระสำคัญแผนปฏิบัติการราชการรายปี พ.ศ. 2567 ของสำนักงานปลัดกระทรวงการอุดมศึกษา วิทยาศาสตร์ วิจัยและนวัตกรรม

1.1 วิสัยทัศน์

“เป็นหน่วยงานกลางที่มีสมรรถนะสูงในการขับเคลื่อนการอุดมศึกษา วิทยาศาสตร์ วิจัยและนวัตกรรม”

1.2 พันธกิจ

(1) จัดทำนโยบายและยุทธศาสตร์ของกระทรวงและสำนักงานปลัดกระทรวง จัดทำนโยบายและยุทธศาสตร์ด้านต่างประเทศและความร่วมมือระหว่างประเทศด้านการอุดมศึกษา วิทยาศาสตร์ วิจัยและนวัตกรรมของกระทรวง รวมทั้งการถ่ายทอดและแปลงนโยบายและยุทธศาสตร์ดังกล่าวเป็นแนวทางและแผนปฏิบัติการ

(2) บริหารจัดการทรัพยากรของกระทรวงให้มีการใช้ประโยชน์ร่วมกันอย่างมีประสิทธิภาพและคุ้มค่า

(3) ดำเนินการเกี่ยวกับการตรวจราชการ รับเรื่องราวร้องทุกข์ รวมทั้งกำกับ เร่งรัด ติดตามและประเมินผลการปฏิบัติราชการของหน่วยงานในสังกัดกระทรวง

(4) พัฒนาและปรับปรุงแก้ไขกฎหมายในความรับผิดชอบของกระทรวง

(5) จัดทำ พัฒนา และเชื่อมโยงฐานข้อมูลการอุดมศึกษาและมาตรฐานการอุดมศึกษา และฐานข้อมูลของกระทรวง รวมทั้งพัฒนาระบบเทคโนโลยีดิจิทัลและโครงสร้างพื้นฐานทางเทคโนโลยีดิจิทัลของกระทรวง

(6) จัดทำข้อเสนอแนะเกี่ยวกับนโยบาย ยุทธศาสตร์และแผนด้านการอุดมศึกษา เพื่อผลิตและพัฒนากำลังคนที่มีสอดคล้องกับความต้องการของประเทศ และแผนการผลิต พัฒนา และส่งเสริมการผลิตกำลังคนคุณภาพที่มีศักยภาพสูง การจัดสรรและการบริหารจัดการทรัพยากรในการจัดการอุดมศึกษาให้เป็นไปตามที่กฎหมายกำหนด รวมทั้งส่งเสริมและสนับสนุนการศึกษาระดับอุดมศึกษาและการศึกษาตลอดชีวิต

(7) จัดทำมาตรฐานการอุดมศึกษาและการประกันคุณภาพการศึกษา ดำเนินการเกี่ยวกับการติดตามตรวจสอบ และประเมินผลการจัดการศึกษาระดับอุดมศึกษา รวมทั้งส่งเสริมและสนับสนุนการยกระดับคุณภาพการศึกษาของประเทศ

(8) ส่งเสริม สนับสนุน ประสาน และบริหารจัดการการใช้ประโยชน์จากวิทยาศาสตร์ งานวิจัยและนวัตกรรมแบบมีส่วนร่วมเพื่อพัฒนาเศรษฐกิจและสังคมบนฐานนวัตกรรมทั้งในระดับชุมชน จังหวัด และประเทศ รวมทั้งการเข้าถึงองค์ความรู้ งานวิจัยและนวัตกรรมของผู้ประกอบการ ชุมชน ภาคเอกชน และภาคประชาสังคม

(9) ดำเนินการตามกฎหมายว่าด้วยสถาบันอุดมศึกษาเอกชน กฎหมายว่าด้วยระเบียบข้าราชการพลเรือนในสถาบันอุดมศึกษา กฎหมายว่าด้วยการบริหารส่วนงานภายในของสถาบันอุดมศึกษาและกฎหมายอื่นที่เกี่ยวข้อง

(10) สนับสนุนการขับเคลื่อนการปฏิรูปการอุดมศึกษา วิทยาศาสตร์ วิจัยและนวัตกรรมอย่างต่อเนื่อง

(11) รับผิดชอบราชการที่คณะรัฐมนตรีมีได้กำหนดให้เป็นหน้าที่ของส่วนราชการใดส่วนราชการหนึ่งในสังกัดกระทรวง โดยเฉพาะ รวมทั้งปฏิบัติงานอื่นใดตามที่กฎหมายกำหนดให้เป็นหน้าที่อำนาจของสำนักงานปลัดกระทรวงหรือตามที่รัฐมนตรี คณะรัฐมนตรีหรือปลัดกระทรวงมอบหมาย

1.3 ผลสัมฤทธิ์

สำนักงานปลัดกระทรวงการอุดมศึกษา วิทยาศาสตร์ วิจัยและนวัตกรรม ได้กำหนดผลสัมฤทธิ์ประจำปีงบประมาณ พ.ศ. 2567 จำนวน 2 ประเด็น ดังนี้

- (1) กำลังคนทุกช่วงวัยมีทักษะ สมรรถนะ สามารถปฏิบัติงานและพัฒนาตนเองอย่างต่อเนื่องตลอดชีวิต
- (2) กลุ่มเป้าหมายได้รับการถ่ายทอดองค์ความรู้ สิ่งประดิษฐ์ เทคโนโลยีและนวัตกรรมในการยกระดับคุณภาพผลิตภัณฑ์และคุณภาพชีวิตสามารถสร้างรายได้และมูลค่าเพิ่มให้แก่ประเทศ

1.4 ประเด็นยุทธศาสตร์ เป้าหมายการให้บริการ และกลยุทธ์

สำนักงานปลัดกระทรวงการอุดมศึกษา วิทยาศาสตร์ วิจัยและนวัตกรรม กำหนดประเด็นยุทธศาสตร์ เป้าหมายการให้บริการ และกลยุทธ์ ประจำปีงบประมาณ พ.ศ. 2567 ดังนี้

ยุทธศาสตร์ที่ 1 : สนับสนุนการพัฒนาศักยภาพคน

เป้าหมายการให้บริการ : กำลังคนได้รับการพัฒนาและยกระดับทักษะและแนวการดำรงชีวิตให้มีคุณภาพและสอดคล้องกับความต้องการประเทศ

กลยุทธ์ : (1) สนับสนุนและเสริมสร้างศักยภาพกำลังคนอุดมศึกษา วิทยาศาสตร์ วิจัยและนวัตกรรม เพื่อตอบสนองต่อความต้องการของประเทศ

(2) ส่งเสริมรูปแบบการเรียนการสอนแบบผสมผสานประสบการณ์และการเรียนรู้ตลอดชีวิต

ยุทธศาสตร์ที่ 2 : ส่งเสริมระบบนิเวศวิจัย และยกระดับเศรษฐกิจ สังคม

เป้าหมายการให้บริการ : นักวิจัย นักวิชาการ ชุมชน ผู้ประกอบการ ได้รับการส่งเสริมองค์ความรู้ สร้างมูลค่าทางเศรษฐกิจ สังคม และมีคุณภาพชีวิตดีขึ้น

กลยุทธ์ : (1) ส่งเสริม และสนับสนุนกลุ่มเป้าหมายนำองค์ความรู้ด้านอุดมศึกษา วิทยาศาสตร์ วิจัยและนวัตกรรมมาใช้ประโยชน์ในการพัฒนาพื้นที่เพิ่มมูลค่าการผลิต และสร้างเสริมคุณภาพชีวิต

(2) พัฒนาความเป็นผู้ประกอบการ (Entrepreneurship Education)

ยุทธศาสตร์ที่ 3 : บริหารจัดการองค์กรให้มีประสิทธิภาพ

เป้าหมายการให้บริการ : สนับสนุนการขับเคลื่อนงานทั้งหน่วยงานภายในและภายนอกสำนักงานปลัดกระทรวงการอุดมศึกษา วิทยาศาสตร์ วิจัยและนวัตกรรมอย่างมีประสิทธิภาพ

กลยุทธ์ : ส่งเสริม และสนับสนุนระบบฐานข้อมูล ระบบสารสนเทศและขับเคลื่อนนโยบายเพื่อบริหารจัดการองค์กรอย่างมีประสิทธิภาพ

ทั้งนี้ รายละเอียดกรอบกลยุทธ์สำนักงานปลัดกระทรวงการอุดมศึกษา วิทยาศาสตร์ วิจัยและนวัตกรรม แสดง
การเชื่อมโยงประเด็นยุทธศาสตร์ เป้าประสงค์ กลยุทธ์และตัวชี้วัด ประจำปีงบประมาณ พ.ศ. 2567 ดังแสดงในแผนภาพที่ 1

แผนภาพที่ 1 กรอบกลยุทธ์สำนักงานปลัดกระทรวงการอุดมศึกษา วิทยาศาสตร์ วิจัยและนวัตกรรม ประจำปีงบประมาณ พ.ศ. 2567

| กรอบกลยุทธ์สำนักงานปลัดกระทรวงการอุดมศึกษา วิทยาศาสตร์ วิจัยและนวัตกรรม ประจำปีงบประมาณ พ.ศ. 2567 | | | | | | | | | | | | |
|---|---|---|---|-----------------|-----------------------|---------------------|--------------------|--------------|--------------|------------------|-------------------|--|
| ประเด็นยุทธศาสตร์ | สนับสนุนการพัฒนาศักยภาพคน | ส่งเสริมระบบนิเวศวิจัย และยกระดับเศรษฐกิจ สังคม | บริหารจัดการองค์กรให้มีประสิทธิภาพ | | | | | | | | | |
| เป้าหมายการให้บริการ สป.อว. | กำลังคนได้รับการพัฒนาและยกระดับทักษะและแนวความคิดชีวิตให้มีคุณภาพและสอดคล้องกับความต้องการของประเทศ | นักวิจัย นักวิชาการ ชุมชน ผู้ประกอบการ ได้รับการส่งเสริมองค์ความรู้สร้างมูลค่าทางเศรษฐกิจ สังคม และมีคุณภาพชีวิตดีขึ้น | สนับสนุนการขับเคลื่อนงานทั้งหน่วยงานภายในและภายนอกสำนักงานปลัดกระทรวงการอุดมศึกษา วิทยาศาสตร์ วิจัยและนวัตกรรมอย่างมีประสิทธิภาพ | | | | | | | | | |
| กลยุทธ์ | <ol style="list-style-type: none"> สนับสนุนและเสริมสร้างศักยภาพกำลังคนอุดมศึกษา วิทยาศาสตร์ วิจัยและนวัตกรรม เพื่อตอบสนองต่อความต้องการของประเทศ ส่งเสริมรูปแบบการเรียนการสอนแบบผสมผสานการณับและการเรียนรู้ตลอดชีวิต | <ol style="list-style-type: none"> ส่งเสริม และสนับสนุนกลุ่มเป้าหมายนำองค์ความรู้ด้านอุดมศึกษา วิทยาศาสตร์ วิจัยและนวัตกรรม มาใช้ประโยชน์ในการพัฒนาพื้นที่ เพิ่มมูลค่าการผลิต และสร้างเสริมคุณภาพชีวิต พัฒนาความเป็นผู้ประกอบการ (Entrepreneurship Education) | ส่งเสริม และสนับสนุน ระบบฐานข้อมูล ระบบสารสนเทศและขับเคลื่อนนโยบายเพื่อบริหารจัดการองค์กรอย่างมีประสิทธิภาพ | | | | | | | | | |
| ตัวชี้วัด | <ol style="list-style-type: none"> กำลังคนที่ได้รับการสนับสนุนหรือได้รับการเสริมสร้างศักยภาพในสาขาที่เป็นความต้องการของประเทศสามารถปฏิบัติงานที่ตรงกับสาขา (12,170 คน) (กษช./ศษช./กสป.) กำลังคนผู้ได้รับการยกระดับและส่งเสริมสร้างทักษะระดับสูงและพัฒนาทักษะให้แก่บุคลากร/แรงงาน (509,470 คน) (กษช./ศษช./กคอบ./กสค.) | <ol style="list-style-type: none"> ชุมชน ผู้ประกอบการ สถานประกอบการที่ได้รับการถ่ายทอดองค์ความรู้ เทคโนโลยีและนวัตกรรม ไปใช้ประโยชน์ในการสร้างมูลค่าทางเศรษฐกิจและยกระดับคุณภาพชีวิต (254 ราย) (กปร.) มูลค่าผลิตภัณฑ์เศรษฐกิจและสังคมของผู้ประกอบการ/ชุมชนนำผลงานวิจัยและพัฒนาไปใช้ประโยชน์ (367.5 ลบ.) (กปร.) มูลค่าการลงทุนวิจัยของบริษัทยักษ์ใหญ่ไปใช้ประโยชน์ในเขตนวัตกรรม (25 ลบ.) (กปร.) จำนวนผู้ประกอบการที่ใช้ประโยชน์ในเขตนวัตกรรม (50 ราย) (กปร.) ร้อยละความสำเร็จของการพัฒนาโครงสร้างพื้นฐานด้านอุดมศึกษา วิทยาศาสตร์ วิจัยและนวัตกรรม ตามแผนงาน (ร้อยละ 36) (กปร.) จำนวนสหกรณ์วิจัยที่สำนักงานปลัดกระทรวงการอุดมศึกษา วิทยาศาสตร์ วิจัยและนวัตกรรมให้การสนับสนุน (100 ราย) (กปร.) | <ol style="list-style-type: none"> ร้อยละของนโยบาย/แผน/มาตรการ/กฎหมาย/ระเบียบข้อบังคับ นำไปใช้ประโยชน์และปฏิบัติได้จริง (ร้อยละ 100) (ทุกกอง) จำนวนเรื่อง/โครงการที่ได้มีการผลักดันและขับเคลื่อนภายใต้กรอบความร่วมมือระหว่างประเทศ (15 เรื่อง/โครงการ) (กตด./กปท./วท./บช.) ระบบฐานข้อมูลสารสนเทศที่ใช้สนับสนุนงานด้านอุดมศึกษา วิทยาศาสตร์ วิจัยและนวัตกรรม (3 ระบบ) (กฤษฎ.) คณะและระดับคุณธรรมและความโปร่งใส (ITA) ในการดำเนินงานของสำนักงานปลัดกระทรวงการอุดมศึกษา วิทยาศาสตร์ วิจัยและนวัตกรรมผ่านเกณฑ์ที่กำหนด (89 คณะ/แผน) (ศทท.) | | | | | | | | | |
| ผลผลิต/โครงการ | <ul style="list-style-type: none"> โครงการผลิตครูเพื่อพัฒนาท้องถิ่น (131,4802 ลบ.) (กษช./กษค.) โครงการผลิตและพัฒนากำลังคนอุดมศึกษาที่มีขีดความสามารถในภาคเกษตรของประเทศ(566,7785ลบ.) (กษค.) โครงการพัฒนาศูนย์วิจัยเพื่อจัดการเรียนการสอนในระบบเปิด (Tham-MOCC) (20,0000 ลบ.) (ศษช.) โครงการพัฒนาศักยภาพอาจารย์และบุคลากรอุดมศึกษา (3,6261 ลบ.) (กสป.) โครงการเสริมสร้างศักยภาพของบุคลากรด้านวิทยาศาสตร์และเทคโนโลยี (382,1393 ลบ.) (สวจ.) โครงการผลิตบัณฑิตพันธุ์ใหม่ (795,3825 ลบ.) (กษค.) โครงการบูรณาการวิจัยและศึกษาระดับอุดมศึกษา (20,4000 ลบ.) (กชน.กย.) โครงการพัฒนาทักษะกำลังคนของประเทศ (111,4262 ลบ.) (กษช./กษค.) โครงการห้องเรียนวิทยาศาสตร์ในโรงเรียนโดยการกำกับดูแลของมหาวิทยาลัย (โครงการ วมว.) ระยะที่ 3 (540,2622 ลบ.) (กษค.) โครงการจัดตั้งสถาบันไทยโคเซ็น (205,6663 ลบ.) (ศษช.) โครงการสนับสนุนนักวิจัยทุนรัฐบาลทางด้านวิทยาศาสตร์และเทคโนโลยี (1,337,1438 ลบ.) (กษค.) โครงการสนับสนุนทุนเพื่อขยายโอกาสทางการศึกษาระดับอุดมศึกษา (260,3276 ลบ.) (กษค.) โครงการพัฒนาความเป็นเลิศของสถาบันอุดมศึกษาและพัฒนากำลังคนชั้นสูง (305,3000 ลบ.) (กชน.กย.) โครงการส่งเสริมและขยายผลการจัดหลักสูตรพัฒนาบุคลากรตามแนวทาง CWIE+ECC Model Type A (CWIE+ECC Model Type A Master Class) ในสถาบันอุดมศึกษา (4,8000 ลบ.) (กษค.) โครงการส่งเสริมการใช้ประโยชน์ความร่วมมือกับต่างประเทศในการพัฒนาทุนมนุษย์ (5,0000 ลบ.) (กชน.) | <ul style="list-style-type: none"> ผลผลิต : ส่งเสริมการนำองค์ความรู้และเทคโนโลยีไปใช้ประโยชน์ (106,7300 ลบ.) (กปร.) โครงการส่งเสริมกิจการอุทยานวิทยาศาสตร์ (นิคมธุรกิจวิทยาศาสตร์ภูมิภาค) (272,6400 ลบ.) (กปร.) โครงการพัฒนาผลิตภัณฑ์สินค้าชุมชน (45,3400 ลบ.) (กปร.) โครงการสร้างและพัฒนาวิสาหกิจในระยะเริ่มต้น (58,0000 ลบ.) (กปร.) โครงการใช้เทคโนโลยี และนวัตกรรมเพื่อการบริหารจัดการท่าเรือ และสร้างความเป็นอัตลักษณ์ให้กับผลิตภัณฑ์คู่ค้าภาคใต้ชายแดน (6,7347 ลบ.) (กปร.) โครงการวิจัยสถานต้นแบบสังคมศาสตร์ มนุษยศาสตร์และศิลปกรรมศาสตร์แห่งประเทศไทย (15,0000 ลบ.) (สวจ.) โครงการส่งเสริมศักยภาพผู้ประกอบการธุรกิจนวัตกรรมรายใหม่ระหว่างกิจการขนาดใหญ่และมหาวิทยาลัย (Business Brotherhood) (13,4000 ลบ.) (กปร.) โครงการพัฒนาวัฒนธรรมเพื่อการพัฒนาภาค (67,6731 ลบ.) (กปร.) โครงการศูนย์พัฒนาผู้ประกอบการนวัตกรรมและถ่ายทอดเทคโนโลยี อุทยานวิทยาศาสตร์มหาวิทยาลัยยะลา (54,2066 ลบ.) (กปร.) โครงการก่อสร้างอาคารส่งเสริมผู้ประกอบการและนวัตกรรม อุทยานวิทยาศาสตร์และเทคโนโลยี มหาวิทยาลัยรังสิต (32,8700 ลบ.) (กปร.) โครงการนวัตกรรมส่งเสริมการใช้ประโยชน์ อุดมศึกษา วิทยาศาสตร์ วิจัยและนวัตกรรม เพื่อการพัฒนาเศรษฐกิจไทยอย่างยั่งยืนด้วยพลังสหวิทยาการ (Sci Power Thailand) (281,7500 ลบ.) (กปร.) โครงการพัฒนาและผลิตยา เพื่อสนับสนุนและเสริมสร้างความมั่นคงทางยาของประเทศ (713,7409 ลบ.) (สวจ.) | <ul style="list-style-type: none"> ผลผลิต : สถาบันการศึกษาได้รับบริการเทคโนโลยีสารสนเทศทางการศึกษา (1,249,4151 ลบ.) (สทท.) ผลผลิต : นโยบาย แผน กลไกและมาตรฐานเพื่อการพัฒนา ด้านการอุดมศึกษา วิทยาศาสตร์ วิจัยและนวัตกรรม (347,4248 ลบ.) (ทุกกอง) ผลผลิต : บริหารจัดการเทคโนโลยีดิจิทัลและบริการเผยแพร่ข้อมูลสารสนเทศ (77,9883 ลบ.) (กฤษฎ.) โครงการป้องกันการทุจริตประพฤติมิชอบและส่งเสริมคุณธรรมจริยธรรม (0,4000 ลบ.) (ศทท.) โครงการพัฒนาศักยภาพเครือข่ายเทคโนโลยีสารสนเทศเพื่อพัฒนาการศึกษา (274,8436 ลบ.) (สทท.) โครงการพัฒนาระบบข้อมูลขนาดใหญ่เพื่อสนับสนุนคุณภาพอุดมศึกษาสำหรับการอุดมศึกษา วิทยาศาสตร์ วิจัยและนวัตกรรม (Big Data) (23,6335 ลบ.) (กฤษฎ.) โครงการส่งเสริมและขับเคลื่อนการดำเนินงานความร่วมมือระหว่างประเทศด้านการอุดมศึกษา วิทยาศาสตร์ วิจัยและนวัตกรรม (24,5000 ลบ.) (กตด.) โครงการวิจัยสถานต้นแบบวิทยาศาสตร์แห่งประเทศไทย (5,0000 ลบ.) (กชน.) | | | | | | | | | |
| | รวมทั้งสิ้น 4689.7327 ล้านบาท | รวมทั้งสิ้น 1668.0853 ล้านบาท | รวมทั้งสิ้น 2,003.2053 ล้านบาท | | | | | | | | | |
| | | | <table border="1"> <tr> <td>2 แผนงานพื้นฐาน</td> <td>1 แผนงานบุคลากรภาครัฐ</td> <td>แผนงานบุคลากรภาครัฐ</td> </tr> <tr> <td>7 แผนงานยุทธศาสตร์</td> <td>12 ตัวชี้วัด</td> <td>830.2938 ลบ.</td> </tr> <tr> <td>2 แผนงานบูรณาการ</td> <td>35 ผลผลิต/โครงการ</td> <td></td> </tr> </table> | 2 แผนงานพื้นฐาน | 1 แผนงานบุคลากรภาครัฐ | แผนงานบุคลากรภาครัฐ | 7 แผนงานยุทธศาสตร์ | 12 ตัวชี้วัด | 830.2938 ลบ. | 2 แผนงานบูรณาการ | 35 ผลผลิต/โครงการ | |
| 2 แผนงานพื้นฐาน | 1 แผนงานบุคลากรภาครัฐ | แผนงานบุคลากรภาครัฐ | | | | | | | | | | |
| 7 แผนงานยุทธศาสตร์ | 12 ตัวชี้วัด | 830.2938 ลบ. | | | | | | | | | | |
| 2 แผนงานบูรณาการ | 35 ผลผลิต/โครงการ | | | | | | | | | | | |

ที่มา : แผนปฏิบัติการราชการรายปี พ.ศ. 2567 ของสำนักงานปลัดกระทรวงการอุดมศึกษา วิทยาศาสตร์ วิจัยและนวัตกรรม

1.5 ความเชื่อมโยงกับแผนระดับที่ 1 แผนระดับที่ 2 และแผนระดับที่ 3 ยุทธศาสตร์การจัดสรรงบประมาณ เป้าหมาย การให้บริการกระทรวง เป้าหมายการให้บริการหน่วยงาน ผลผลิต/โครงการ ของสำนักงานปลัดกระทรวงการอุดมศึกษา วิทยาศาสตร์ วิจัยและนวัตกรรม ประจำปีงบประมาณ พ.ศ. 2567

ในปีงบประมาณ พ.ศ. 2567 ยุทธศาสตร์ของสำนักงานปลัดกระทรวงการอุดมศึกษา วิทยาศาสตร์ วิจัยและนวัตกรรม มีความสอดคล้องเชื่อมโยงกับแผนระดับที่ 1 แผนระดับที่ 2 และแผนระดับที่ 3 ดังแสดงในแผนภาพที่ 2 และเชื่อมโยงกับ ยุทธศาสตร์การจัดสรรงบประมาณ เป้าหมายการให้บริการกระทรวง เป้าหมายการให้บริการหน่วยงาน และผลผลิต/โครงการ ดังแสดงในตารางที่ 1

แผนภาพที่ 2 ความเชื่อมโยงระหว่างประเด็นยุทธศาสตร์สำนักงานปลัดกระทรวงการอุดมศึกษา วิทยาศาสตร์ วิจัยและนวัตกรรมกับแผนระดับที่ 1 แผนระดับ 2 และแผนระดับ 3

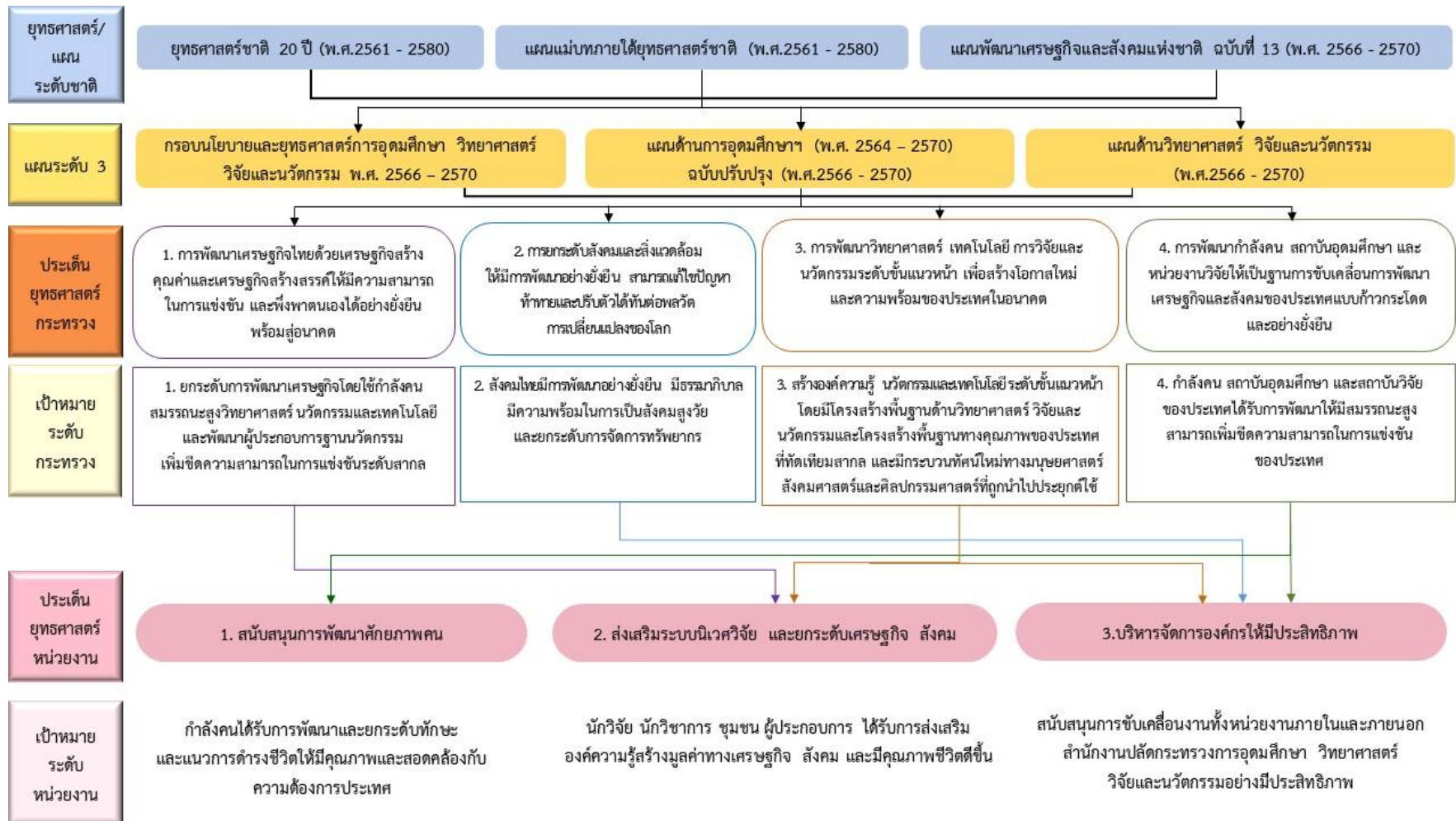

ที่มา : แผนปฏิบัติการรายปี พ.ศ. 2567 ของสำนักงานปลัดกระทรวงการอุดมศึกษา วิทยาศาสตร์ วิจัยและนวัตกรรม

ตารางที่ 1 ความเชื่อมโยงของยุทธศาสตร์การจัดสรรงบประมาณ/เป้าหมายการให้บริการกระทรวง/เป้าหมายการให้บริการหน่วยงาน/ผลผลิต/โครงการ ประจำปีงบประมาณ พ.ศ. 2567

| ยุทธศาสตร์จัดสรร งบประมาณ/แผนงาน | ประเด็น ยุทธศาสตร์ อว. | เป้าหมาย การให้บริการ อว. | ประเด็น ยุทธศาสตร์ สป.อว. | เป้าหมาย การให้บริการ สป.อว. | ผลผลิต/โครงการ |
|--|--|---|--|---|--|
| ยุทธศาสตร์ด้านการสร้าง ความสามารถในการแข่งขัน | | | | | |
| แผนงานยุทธศาสตร์ การส่งเสริมวิสาหกิจขนาด กลางและขนาดย่อมที่ เข้มแข็ง แข่งขันได้ | 1. การพัฒนาเศรษฐกิจ ไทยด้วยเศรษฐกิจสร้าง คุณค่าและเศรษฐกิจ สร้างสรรค์ ให้มี ความสามารถใน การแข่งขัน และพึ่งพา ตนเองได้อย่างยั่งยืน พร้อม สู่อนาคต | 1. ยกระดับการพัฒนา เศรษฐกิจ โดยใช้กำลังคน สมรรถนะสูง วิทยาศาสตร์ นวัตกรรมและเทคโนโลยี และพัฒนาผู้ประกอบการ ฐานนวัตกรรม เพิ่มขีด ความสามารถในการ แข่งขันระดับสากล | 2. ส่งเสริมระบบนิเวศวิจัย และยกระดับเศรษฐกิจ สังคม | 2. นักวิจัย นักวิชาการ ชุมชน ผู้ประกอบการ ได้รับการส่งเสริม องค์ความรู้สร้างมูลค่าทาง เศรษฐกิจ สังคม และมี คุณภาพชีวิตดีขึ้น | <ul style="list-style-type: none">  โครงการสร้างและพัฒนาวิสาหกิจในระยะเริ่มต้น  โครงการการส่งเสริมศักยภาพผู้ประกอบการ ธุรกิจนวัตกรรมรายใหม่ระหว่างกิจการขนาดใหญ่ และมหาวิทยาลัย (Business brotherhood) |
| แผนงานบูรณาการเขต พัฒนาพิเศษภาคตะวันออก | 4. การพัฒนากำลังคน สถาบันอุดมศึกษา และ หน่วยงานวิจัยให้เป็นฐาน การขับเคลื่อนการพัฒนา เศรษฐกิจและสังคมของ ประเทศ แบบก้าวกระโดด และอย่างยั่งยืน | 4. กำลังคน สถาบันอุดมศึกษา และ สถาบันวิจัยของประเทศ ได้รับการพัฒนา ให้มี สมรรถนะสูง สามารถ เพิ่มขีดความสามารถใน การแข่งขันของประเทศ | 1. สนับสนุนการพัฒนา ศักยภาพคน | 1. กำลังคนได้รับการ พัฒนาและยกระดับทักษะ และแนวการดำรง ชีวิตให้ มีคุณภาพและสอดคล้อง กับความต้องการประเทศ | <ul style="list-style-type: none">  โครงการเร่งรัดและขยายผลการจัดหลักสูตร พัฒนาบุคลากรตามแนวทาง CWIE+EEC Model Type A (CWIE+EEC Model Type A Master Class) ในสถาบันอุดมศึกษา |
| แผนงานยุทธศาสตร์เพื่อ สนับสนุนด้านการสร้าง ความสามารถในการแข่งขัน | 1. การพัฒนาเศรษฐกิจ ไทยด้วยเศรษฐกิจสร้าง คุณค่าและเศรษฐกิจ สร้างสรรค์ ให้มี ความสามารถใน การแข่งขัน และพึ่งพา | 1. ยกระดับการพัฒนา เศรษฐกิจ โดยใช้กำลังคน สมรรถนะสูง วิทยาศาสตร์ นวัตกรรมและเทคโนโลยี และพัฒนาผู้ประกอบการ ฐานนวัตกรรม เพิ่มขีด | 2. ส่งเสริมระบบนิเวศวิจัย และยกระดับเศรษฐกิจ สังคม | 2. นักวิจัย นักวิชาการ ชุมชน ผู้ประกอบการ ได้รับการส่งเสริม องค์ความรู้สร้างมูลค่าทาง เศรษฐกิจ สังคม และมี คุณภาพชีวิตดีขึ้น | <ul style="list-style-type: none">  โครงการส่งเสริมกิจการอุทยานวิทยาศาสตร์ (นิคมธุรกิจวิทยาศาสตร์ภูมิภาค)  โครงการพัฒนานวัตกรรมเพื่อการพัฒนาภาค  โครงการใช้เทคโนโลยีและนวัตกรรม เพื่อการบริหารจัดการฟาร์ม และสร้าง ความเป็นอัตลักษณ์ ให้กับผลิตภัณฑ์ |

| ยุทธศาสตร์จัดสรรงบประมาณ/แผนงาน | ประเด็นยุทธศาสตร์ อว. | เป้าหมายการให้บริการ อว. | ประเด็นยุทธศาสตร์ สป.อว. | เป้าหมายการให้บริการ สป.อว. | ผลผลิต/โครงการ |
|---|---|--|--|---|---|
| แผนงานยุทธศาสตร์เพื่อสนับสนุนด้านการสร้างความสามารถในการแข่งขัน (ต่อ) | ตนเองได้อย่างยั่งยืน พร้อมสู่อนาคต | ความสามารถในการแข่งขันระดับสากล | | | <p>ปศุสัตว์ภาคใต้ชายแดน</p> <ul style="list-style-type: none">  โครงการศูนย์พัฒนาผู้ประกอบการนวัตกรรมและถ่ายทอดเทคโนโลยี อุทยานวิทยาศาสตร์มหาวิทยาลัยพะเยา  โครงการก่อสร้างอาคารส่งเสริมผู้ประกอบการและนวัตกรรม อุทยานวิทยาศาสตร์และเทคโนโลยี มหาวิทยาลัยวลัยลักษณ์  โครงการมหกรรมส่งเสริมการใช้ประโยชน์อุดมศึกษา วิทยาศาสตร์ วิจัย และนวัตกรรม เพื่อการพัฒนาเศรษฐกิจไทยอย่างยั่งยืนด้วยพลังสหวิทยาการ (Sci Power Thailand) |
| | 3. การพัฒนาวิทยาศาสตร์ เทคโนโลยี การวิจัยและนวัตกรรมระดับขั้นก้าวหน้า เพื่อสร้างโอกาสใหม่และความพร้อมของประเทศในอนาคต | 3. สร้างองค์ความรู้ นวัตกรรมและเทคโนโลยีระดับขั้นก้าวหน้า โดยมีโครงสร้างพื้นฐานด้านวิทยาศาสตร์ วิจัยและนวัตกรรมและโครงสร้างพื้นฐานทางคุณภาพของประเทศที่ทัดเทียมสากล และมีกระบวนทัศน์ใหม่ทางมนุษยศาสตร์ สังคมศาสตร์และศิลปกรรมศาสตร์ที่ถูกนำไปประยุกต์ใช้ | 2. ส่งเสริมระบบนิเวศวิจัยและยกระดับเศรษฐกิจสังคม | 2. นักวิจัย นักวิชาการ ชุมชน ผู้ประกอบการ ได้รับการส่งเสริมองค์ความรู้สร้างมูลค่าทางเศรษฐกิจ สังคม และมีคุณภาพชีวิตดีขึ้น | <ul style="list-style-type: none">  โครงการวิทยสถานด้านสังคมศาสตร์ มนุษยศาสตร์ และศิลปกรรมศาสตร์แห่งประเทศไทย  โครงการพัฒนาและผลิตยา เพื่อสนับสนุนและเสริมสร้างความมั่นคงทางยาของประเทศ |

| ยุทธศาสตร์จัดสรรงบประมาณ/แผนงาน | ประเด็นยุทธศาสตร์ อว. | เป้าหมายการให้บริการ อว. | ประเด็นยุทธศาสตร์ สป.อว. | เป้าหมายการให้บริการ สป.อว. | ผลผลิต/โครงการ |
|---|---|---|---|---|--|
| แผนงานยุทธศาสตร์เพื่อสนับสนุนด้านการสร้างความสามารถในการแข่งขัน (ต่อ) | 3. การพัฒนาวิทยาศาสตร์ เทคโนโลยี การวิจัยและนวัตกรรมระดับขั้นแนวหน้า เพื่อสร้างโอกาสใหม่และความพร้อมของประเทศในอนาคต | 3. สร้างองค์ความรู้ นวัตกรรมและเทคโนโลยีระดับขั้นแนวหน้า โดยมีโครงสร้างพื้นฐานด้านวิทยาศาสตร์ วิจัยและนวัตกรรมและโครงสร้างพื้นฐานทางคุณภาพของประเทศที่ทัดเทียมสากล และมีกระบวนทัศน์ใหม่ทางมนุษยศาสตร์ สังคมศาสตร์และศิลปกรรมศาสตร์ที่ถูกนำไปประยุกต์ใช้ | 3. บริหารจัดการองค์กรให้มีประสิทธิภาพ | 3. สนับสนุนการขับเคลื่อนงานทั้งหน่วยงานภายในและภายนอกสำนักงาน ปลัดกระทรวง การอุดมศึกษา วิทยาศาสตร์ วิจัยและนวัตกรรมอย่างมีประสิทธิภาพ | <ul style="list-style-type: none"> ✚ โครงการส่งเสริมและขับเคลื่อนการดำเนินงานความร่วมมือระหว่างประเทศด้านการอุดมศึกษา วิทยาศาสตร์ วิจัยและนวัตกรรม ✚ โครงการวิทยสถานด้านวิทยาศาสตร์แห่งประเทศไทย |
| | 4. การพัฒนากำลังคน สถาบันอุดมศึกษา และหน่วยงานวิจัยให้เป็นฐานการขับเคลื่อนการพัฒนา เศรษฐกิจและสังคมของประเทศ แบบก้าวกระโดดและอย่างยั่งยืน | 4. กำลังคน สถาบันอุดมศึกษา และสถาบันวิจัยของประเทศได้รับการพัฒนา ให้มีสมรรถนะสูง สามารถเพิ่มขีดความสามารถในการแข่งขันของประเทศ | 1. สนับสนุนการพัฒนา ศักยภาพคน | 1. กำลังคนได้รับการพัฒนาและยกระดับทักษะและแนวการดำรงชีวิตให้มีคุณภาพและสอดคล้องกับความต้องการประเทศ | ✚ โครงการเสริมสร้างศักยภาพของบุคลากรด้าน วิทยาศาสตร์และเทคโนโลยี |
| | 1. การพัฒนาเศรษฐกิจไทยด้วยเศรษฐกิจสร้างคุณค่าและเศรษฐกิจ | 1. ยกระดับการพัฒนาเศรษฐกิจ โดยใช้กำลังคนสมรรถนะสูง วิทยาศาสตร์ นวัตกรรมและเทคโนโลยี | 2. ส่งเสริมระบบนิเวศวิจัยและยกระดับเศรษฐกิจ สังคม | 2. นักวิจัย นักวิชาการ ชุมชน ผู้ประกอบการ ได้รับการส่งเสริม องค์ความรู้สร้างมูลค่าทาง | ✚ ผลผลิตส่งเสริมการนำองค์ความรู้และเทคโนโลยีไปใช้ประโยชน์ |

| ยุทธศาสตร์จัดสรรงบประมาณ/แผนงาน | ประเด็นยุทธศาสตร์ อว. | เป้าหมายการให้บริการ อว. | ประเด็นยุทธศาสตร์ สป.อว. | เป้าหมายการให้บริการ สป.อว. | ผลผลิต/โครงการ |
|---|---|---|---------------------------------------|--|--|
| แผนงานยุทธศาสตร์เพื่อสนับสนุนด้านการสร้างความสามารถในการแข่งขัน (ต่อ) | สร้างสรรค์ ให้มีความสามารถในการแข่งขัน และพึ่งพาตนเองได้อย่างยั่งยืน พร้อมสู่อนาคต | และพัฒนาผู้ประกอบการฐานนวัตกรรม เพิ่มขีดความสามารถในการแข่งขันระดับสากล | | เศรษฐกิจ สังคม และมีคุณภาพชีวิตดีขึ้น | |
| | 2. การยกระดับสังคมและสิ่งแวดล้อม ให้มีการพัฒนาอย่างยั่งยืน สามารถแก้ไขปัญหาท้าทายและปรับตัวได้ทันต่อพลวัตการเปลี่ยนแปลงของโลก | 2. สังคมไทยมีการพัฒนาอย่างยั่งยืน มีธรรมาภิบาล มีความพร้อมเป็นสังคมสูงวัย และยกระดับการจัดการทรัพยากร | 3. บริหารจัดการองค์กรให้มีประสิทธิภาพ | 3. สนับสนุนการขับเคลื่อนงานทั้งหน่วยงานภายในและภายนอกสำนักงาน ปลัดกระทรวงการอุดมศึกษา วิทยาศาสตร์ วิจัยและนวัตกรรมอย่างมีประสิทธิภาพ | <ul style="list-style-type: none"> ➤ ผลผลิตนโยบาย แผน กลไกและมาตรฐานเพื่อการพัฒนาด้านการอุดมศึกษา วิทยาศาสตร์ วิจัยและนวัตกรรม ➤ ผลผลิตบริหารจัดการเทคโนโลยีดิจิทัลและบริการเผยแพร่ข้อมูลสารสนเทศ |
| ยุทธศาสตร์ด้านการพัฒนาและเสริมสร้างศักยภาพทรัพยากรมนุษย์ | | | | | |
| แผนงานยุทธศาสตร์พัฒนาศักยภาพคนตลอดช่วงชีวิต | 4. การพัฒนากำลังคน สถาบันอุดมศึกษา และหน่วยงานวิจัยให้เป็นฐานการขับเคลื่อนการพัฒนา เศรษฐกิจและสังคมของประเทศ แบบก้าวกระโดดและอย่างยั่งยืน | 4. กำลังคน สถาบันอุดมศึกษา และสถาบันวิจัยของประเทศ ได้รับการพัฒนา ให้มีสมรรถนะสูง สามารถเพิ่มขีดความสามารถในการแข่งขันของประเทศ | 1. สนับสนุนการพัฒนา ศักยภาพคน | 1. กำลังคนได้รับการพัฒนาและยกระดับทักษะและแนวการดำรงชีวิตให้มีคุณภาพและสอดคล้องกับความต้องการประเทศ | <ul style="list-style-type: none"> ➤ โครงการผลิตและพัฒนาากำลังคนอุดมศึกษาเพื่อเพิ่มขีดความสามารถในการแข่งขันของประเทศ ➤ โครงการพัฒนาศักยภาพอาจารย์และบุคลากรอุดมศึกษา ➤ โครงการผลิตบัณฑิตพันธุ์ใหม่ ➤ โครงการยุวชนสร้างชาติ ➤ โครงการพัฒนาทักษะกำลังคนของประเทศ ➤ โครงการพัฒนาความเป็นเลิศของสถาบันอุดมศึกษาและพัฒนากำลังคนชั้นสูง |

| ยุทธศาสตร์จัดสรร งบประมาณ/แผนงาน | ประเด็น ยุทธศาสตร์ อว. | เป้าหมาย การให้บริการ อว. | ประเด็น ยุทธศาสตร์ สป.อว. | เป้าหมาย การให้บริการ สป.อว. | ผลผลิต/โครงการ |
|---|---|---|---|--|--|
| | | | | | <ul style="list-style-type: none"> โครงการสนับสนุนนักเรียนทุนรัฐบาลทางด้านวิทยาศาสตร์และเทคโนโลยี |
| แผนงานยุทธศาสตร์พัฒนา คุณภาพการศึกษาและการ เรียนรู้ | 4. การพัฒนากำลังคน สถาบันอุดมศึกษา และ หน่วยงานวิจัยให้เป็นฐาน การขับเคลื่อนการพัฒนา เศรษฐกิจและสังคมของ ประเทศ แบบก้าวกระโดด และอย่างยั่งยืน | 4. กำลังคน สถาบันอุดมศึกษา และ สถาบันวิจัยของประเทศ ได้รับการพัฒนา ให้มี สมรรถนะสูง สามารถ เพิ่มขีดความสามารถใน การแข่งขันของประเทศ | 1. สนับสนุนการพัฒนา ศักยภาพคน | 1. กำลังคนได้รับ การพัฒนาและยกระดับ ทักษะและแนวการดำรง ชีวิตให้มีคุณภาพและ สอดคล้องกับความต้องการ ประเทศ | <ul style="list-style-type: none"> โครงการพัฒนามหาวิทยาลัยไซเบอร์ไทย เพื่อ การจัดการเรียนการสอนในระบบเปิด (Thai-MOOC) โครงการห้องเรียนวิทยาศาสตร์ในโรงเรียน โดย การกำกับดูแลของมหาวิทยาลัย (โครงการ วมว.) ระยะที่ 3 โครงการจัดตั้งสถาบันไทยโคเซ็น |
| แผนงานยุทธศาสตร์เพื่อ สนับสนุนด้านการพัฒนา และเสริมสร้างศักยภาพ ทรัพยากรมนุษย์ | 4. การพัฒนากำลังคน สถาบันอุดมศึกษา และ หน่วยงานวิจัยให้เป็นฐาน การขับเคลื่อนการพัฒนา เศรษฐกิจและสังคมของ ประเทศ แบบก้าวกระโดด และอย่างยั่งยืน | 4. กำลังคน สถาบันอุดมศึกษา และ สถาบันวิจัยของประเทศ ได้รับการพัฒนา ให้มี สมรรถนะสูง สามารถ เพิ่มขีดความสามารถใน การแข่งขันของประเทศ | 1. สนับสนุนการพัฒนา ศักยภาพคน | 1. กำลังคนได้รับ การพัฒนาและยกระดับ ทักษะและแนวการ ดำรงชีวิตให้มีคุณภาพและ สอดคล้องกับความต้องการ ประเทศ | <ul style="list-style-type: none"> โครงการส่งเสริมการใช้ประโยชน์ความร่วมมือกับ ต่างประเทศในการพัฒนาทุนมนุษย์ |
| | 4. การพัฒนากำลังคน สถาบันอุดมศึกษา และ หน่วยงานวิจัยให้เป็นฐาน การขับเคลื่อนการพัฒนา เศรษฐกิจและสังคมของ ประเทศ แบบก้าวกระโดด และอย่างยั่งยืน | 4. กำลังคน สถาบันอุดมศึกษา และ สถาบันวิจัยของประเทศ ได้รับการพัฒนา ให้มี สมรรถนะสูง สามารถ เพิ่มขีดความสามารถใน การแข่งขันของประเทศ | 3. บริหารจัดการองค์กรให้ มีประสิทธิภาพ | 3. สนับสนุนการขับเคลื่อน งานทั้งหน่วยงานภายใน และภายนอกสำนักงาน ปลัดกระทรวง การอุดมศึกษา วิทยาศาสตร์ วิจัยและ นวัตกรรมอย่างมี ประสิทธิภาพ | <ul style="list-style-type: none"> โครงการพัฒนาศักยภาพเครือข่ายเทคโนโลยี สารสนเทศเพื่อพัฒนาการศึกษา โครงการพัฒนาระบบข้อมูลขนาดใหญ่เพื่อพัฒนา คุณภาพอุดมศึกษาสำหรับการอุดมศึกษา วิทยาศาสตร์ วิจัยและนวัตกรรม (Big Data) |

| ยุทธศาสตร์จัดสรรงบประมาณ/แผนงาน | ประเด็นยุทธศาสตร์ อว. | เป้าหมายการให้บริการ อว. | ประเด็นยุทธศาสตร์ สป.อว. | เป้าหมายการให้บริการ สป.อว. | ผลผลิต/โครงการ |
|---|--|--|--|---|---|
| แผนงานพื้นฐานด้านการพัฒนาและเสริมสร้างศักยภาพทรัพยากรมนุษย์ | 4. การพัฒนากำลังคน สถาบันอุดมศึกษา และหน่วยงานวิจัยให้เป็นฐานการขับเคลื่อนการพัฒนา เศรษฐกิจและสังคมของประเทศ แบบก้าวกระโดด และอย่างยั่งยืน | 4. กำลังคน สถาบันอุดมศึกษา และสถาบันวิจัยของประเทศ ได้รับการพัฒนา ให้มีสมรรถนะสูง สามารถเพิ่มขีดความสามารถในการแข่งขันของประเทศ | 3. บริหารจัดการองค์กรให้มีประสิทธิภาพ | 3. สนับสนุนการขับเคลื่อนงานทั้งหน่วยงานภายในและภายนอกสำนักงาน ปลัดกระทรวง การอุดมศึกษา วิทยาศาสตร์ วิจัยและนวัตกรรมอย่างมีประสิทธิภาพ | ผลผลิตสถาบันการศึกษาได้รับการเทคโนโลยีสารสนเทศทางการศึกษา |
| ยุทธศาสตร์ด้านการสร้างโอกาส และความเสมอภาคทางสังคม | | | | | |
| แผนงานยุทธศาสตร์พัฒนาและส่งเสริมเศรษฐกิจฐานราก | 1. การพัฒนาเศรษฐกิจไทยด้วยเศรษฐกิจสร้างคุณค่าและเศรษฐกิจสร้างสรรค์ ให้มีความสามารถในการแข่งขัน และพึ่งพาตนเองได้อย่างยั่งยืน พร้อมสู่นาคต | 1. ยกระดับการพัฒนาเศรษฐกิจ โดยใช้กำลังคนสมรรถนะสูง วิทยาศาสตร์ นวัตกรรมและเทคโนโลยี และพัฒนาผู้ประกอบการ ฐานนวัตกรรม เพิ่มขีดความสามารถในการแข่งขันระดับสากล | 2. ส่งเสริมระบบนิเวศวิจัยและยกระดับเศรษฐกิจสังคม | 2. นักวิจัย นักวิชาการ ชุมชน ผู้ประกอบการ ได้รับการส่งเสริมองค์ความรู้สร้างมูลค่าทางเศรษฐกิจ สังคม และมีคุณภาพชีวิตดีขึ้น | โครงการพัฒนาผลิตภัณฑ์สินค้าชุมชน |
| แผนงานยุทธศาสตร์สร้างความเสมอภาคทางการศึกษา | 4. การพัฒนากำลังคน สถาบันอุดมศึกษา และหน่วยงานวิจัยให้เป็นฐานการขับเคลื่อนการพัฒนา เศรษฐกิจและสังคมของ | 4. กำลังคน สถาบันอุดมศึกษา และสถาบันวิจัยของประเทศ ได้รับการพัฒนา ให้มีสมรรถนะสูง สามารถ | 1. สนับสนุนการพัฒนา ศักยภาพคน | 1. กำลังคนได้รับการพัฒนาและยกระดับทักษะและแนวการดำรงชีวิตให้มีคุณภาพและ | โครงการผลิตครูเพื่อพัฒนาท้องถิ่น โครงการสนับสนุนทุนเพื่อขยายโอกาสทางการศึกษาระดับอุดมศึกษา |

| ยุทธศาสตร์จัดสรรงบประมาณ/แผนงาน | ประเด็นยุทธศาสตร์ อว. | เป้าหมายการให้บริการ อว. | ประเด็นยุทธศาสตร์ สป.อว. | เป้าหมายการให้บริการ สป.อว. | ผลผลิต/โครงการ |
|---|---|---|---------------------------------------|---|--|
| | ประเทศ แบบก้าวกระโดดและอย่างยั่งยืน | เพิ่มขีดความสามารถในการแข่งขันของประเทศ | | สอดคล้องกับความต้องการประเทศ | |
| ยุทธศาสตร์ด้านการปรับสมดุลและพัฒนาระบบการบริหารจัดการภาครัฐ | | | | | |
| แผนงานบูรณาการต่อต้านการทุจริตและประพฤติมิชอบ | 2. การยกระดับสังคมและสิ่งแวดล้อม ให้มีการพัฒนาอย่างยั่งยืน สามารถแก้ไขปัญหาท้าทายและปรับตัวได้ทันต่อพลวัตการเปลี่ยนแปลงของโลก | 2. สังคมไทยมีการพัฒนาอย่างยั่งยืน มีธรรมาภิบาล มีความพร้อมเป็นสังคมสูงวัย และยกระดับการจัดการทรัพยากร | 3. บริหารจัดการองค์กรให้มีประสิทธิภาพ | 3. สนับสนุนการขับเคลื่อนงานทั้งหน่วยงานภายในและภายนอกสำนักงานปลัดกระทรวงการอุดมศึกษา วิทยาศาสตร์ วิจัยและนวัตกรรมอย่างมีประสิทธิภาพ | ✚ โครงการป้องกันการทุจริตประพฤติมิชอบ และส่งเสริมคุณธรรมจริยธรรม |

ส่วนที่ 2

ผลการใช้จ่ายงบประมาณประจำปีงบประมาณ พ.ศ. 2567 ของสำนักงานปลัดกระทรวงการอุดมศึกษา วิทยาศาสตร์ วิจัยและนวัตกรรม

2.1 ผลการใช้จ่ายงบประมาณของสำนักงานปลัดกระทรวงการอุดมศึกษา วิทยาศาสตร์ วิจัยและนวัตกรรม ตามเอกสาร งบประมาณรายจ่ายประจำปีงบประมาณ พ.ศ. 2567 และแผนปฏิบัติการประจำปีงบประมาณ พ.ศ. 2567

สำนักงานปลัดกระทรวงการอุดมศึกษา วิทยาศาสตร์ วิจัยและนวัตกรรม ได้รับการจัดสรรงบประมาณรายจ่ายประจำปีงบประมาณ พ.ศ. 2567 จำนวน 9,191.3171 ล้านบาท (เป้าหมายการเบิกจ่ายภาพรวมร้อยละ 100) และมีงบประมาณสุทธิหลังการโอนเปลี่ยนแปลง จำนวน 9,194.8254 ล้านบาท โดยสำนักงานปลัดกระทรวงการอุดมศึกษา วิทยาศาสตร์ วิจัยและนวัตกรรม มีผลการใช้จ่ายงบประมาณประจำปีงบประมาณ พ.ศ. 2567 ในภาพรวม จำนวน 8,702.4679 ล้านบาท คิดเป็นร้อยละ 94.68 (ประกอบด้วย เบิกจ่ายจริง ร้อยละ 87.37 ก่อหนี้ผูกพันตามสัญญา ร้อยละ 9.01 และกรมบัญชีกลางอนุมัติให้กันไว้เบิกเหลือในปี ร้อยละ 3.62) ผลการใช้จ่ายงบประมาณในรายจ่ายประจำ จำนวน 6,901.8100 ล้านบาท คิดเป็นร้อยละ 93.47 และรายจ่ายลงทุน จำนวน 1,800.6579 ล้านบาท คิดเป็นร้อยละ 99.63 ตามลำดับ และมีผลการใช้จ่ายงบประมาณจำแนกตามแผนงาน ได้แก่ (1) แผนงานบุคลากรภาครัฐ จำนวน 833.5434 ล้านบาท (2) แผนงานพื้นฐาน จำนวน 1,749.9556 ล้านบาท (3) แผนงานยุทธศาสตร์ จำนวน 6,113.9070 ล้านบาท และ (4) แผนงานบูรณาการ จำนวน 5.0620 ล้านบาท รายละเอียดดังตารางที่ 2 และ 3

ตารางที่ 2 สรุปผลการใช้จ่ายงบประมาณประจำปีงบประมาณ พ.ศ. 2567 ของสำนักงานปลัดกระทรวงการอุดมศึกษา วิทยาศาสตร์ วิจัยและนวัตกรรม

หน่วย : ล้านบาท

| | เงินงบประมาณ ตาม พรบ. | เป้าหมาย | | ผลการใช้จ่าย | | สูง/(ต่ำกว่า) เป้าหมาย** | |
|--------------|--------------------------|---------------------|--------|----------------------------------|--------|--------------------------|--------|
| | | การใช้จ่ายงบประมาณ* | ร้อยละ | (PO + เบิกจ่าย + เงินกันเหลือปี) | ร้อยละ | งบประมาณ | ร้อยละ |
| ภาพรวม | 9,191.3171 | 9,191.3171 | 100 | 8,702.4679 | 94.68 | (488.8492) | (5.32) |
| รายจ่ายประจำ | 7,384.0141 | 7,384.0141 | 100 | 6,901.8100 | 93.47 | (482.2041) | (6.53) |
| รายจ่ายลงทุน | 1,807.3030 | 1,807.3030 | 100 | 1,800.6579 | 99.63 | (6.6451) | (0.37) |

หมายเหตุ * เป้าหมายการใช้จ่ายงบประมาณของรัฐบาล / ** เปรียบเทียบกับเงินงบประมาณตาม พรบ.

ตารางที่ 3 ผลการใช้จ่ายงบประมาณประจำปีงบประมาณ พ.ศ. 2567 ของสำนักงานปลัดกระทรวงการอุดมศึกษา วิทยาศาสตร์ วิจัยและนวัตกรรม จำแนกตามผลผลิต/โครงการ

หน่วย : บาท

| แผนงาน/ผลผลิต/ โครงการ | เงินงบประมาณ ตาม พ.ร.บ. | เงินงบประมาณ สุทธิหลังโอน เปลี่ยนแปลง | ผลการใช้จ่ายเงินงบประมาณ | | | | ชอกันเงินไว้เบิก เหลือในปี | งบคงเหลือ |
|---|----------------------------|---|--------------------------------|------------------|------------------|--|-------------------------------|----------------|
| | | | ก่อนนี้ผูกพัน ตามสัญญา (PO) | ผลการเบิกจ่าย | รวมทั้งสิ้น | ร้อยละ ผลการใช้จ่าย (เทียบกับเงินพ.ร.บ.) | | |
| | | | (3) | (4) | (5) = (3)+(4) | (6) | | |
| (1) | (2) | (3) | (4) | (5) = (3)+(4) | (6) | (7) | (8) = (2)-(5)-(7) | |
| รวมทั้งสิ้น | 9,191,317,100.00 | 9,194,825,371.68 | 784,195,170.64 | 7,603,602,885.08 | 8,387,798,055.72 | 91.26 | 314,669,841.96 | 492,357,474.00 |
| 1. แผนงานบุคลากรภาครัฐ | 830,293,800.00 | 833,802,071.68 | - | 833,543,371.75 | 833,543,371.75 | 100.39 | - | 258,699.93 |
| 2. แผนงานพื้นฐาน | 1,781,558,200.00 | 1,791,546,800.00 | 349,666,367.70 | 1,360,071,289.40 | 1,709,737,657.10 | 95.97 | 40,217,905.05 | 41,591,237.85 |
| 2.1 แผนงานพื้นฐานด้านการสร้าง ความสามารถในการแข่งขัน | 532,143,100.00 | 542,131,700.00 | 61,552,681.60 | 422,252,908.70 | 483,805,590.30 | 90.92 | 28,927,905.05 | 29,398,204.65 |
| ผลผลิตที่ 1 : ผลผลิตนโยบาย แผน กลไก และมาตรฐานเพื่อการพัฒนาด้านการ อุดมศึกษา วิทยาศาสตร์ วิจัยและ นวัตกรรม | 347,424,800.00 | 365,777,900.00 | 35,806,136.05 | 300,087,614.02 | 335,893,750.07 | 96.68 | 6,051,904.00 | 23,832,245.93 |
| ผลผลิตที่ 2 : ผลผลิตส่งเสริมการนำ องค์ความรู้และเทคโนโลยีไปใช้ประโยชน์ | 106,730,000.00 | 98,365,500.00 | 2,274,147.90 | 92,477,942.70 | 94,752,090.60 | 88.78 | 3,076,351.05 | 537,058.35 |
| ผลผลิตที่ 3 : ผลผลิตบริหารจัดการ เทคโนโลยีดิจิทัลและบริการเผยแพร่ข้อมูล สารสนเทศ | 77,988,300.00 | 77,988,300.00 | 23,472,397.65 | 29,687,351.98 | 53,159,749.63 | 68.16 | 19,799,650.00 | 5,028,900.37 |
| 2.2 แผนงานพื้นฐานด้านการพัฒนาและ เสริมสร้างศักยภาพทรัพยากรมนุษย์ | 1,249,415,100.00 | 1,249,415,100.00 | 288,113,686.10 | 937,818,380.70 | 1,225,932,066.80 | 98.12 | 11,290,000.00 | 12,193,033.20 |

| แผนงาน/ผลผลิต/ โครงการ | เงินงบประมาณ ตาม พ.ร.บ. | เงินงบประมาณ สุทธิหลังโอน เปลี่ยนแปลง | ผลการใช้จ่ายเงินงบประมาณ | | | | ชอกันเงินไว้เบิก เหลือในปี | งบคงเหลือ |
|---|----------------------------|---|--------------------------------|-------------------------|-------------------------|--|-------------------------------|-----------------------|
| | | | ก่อนนี้ผูกพัน ตามสัญญา (PO) | ผลการเบิกจ่าย | รวมทั้งสิ้น | ร้อยละ ผลการใช้จ่าย (เทียบกับเงินพ.ร.บ.) | | |
| | | | (3) | (4) | (5) = (3)+(4) | (6) | | |
| (1) | (2) | (3) | (4) | (5) = (3)+(4) | (6) | (7) | (8) = (2)-(5)-(7) | |
| ผลผลิตที่ 4 : ผลผลิตสถาบันการศึกษา ได้รับบริการเทคโนโลยีสารสนเทศทาง การศึกษา | 1,249,415,100.00 | 1,249,415,100.00 | 288,113,686.10 | 937,818,380.70 | 1,225,932,066.80 | 98.12 | 11,290,000.00 | 12,193,033.20 |
| 3. แผนงานยุทธศาสตร์ | 6,574,265,100.00 | 6,564,276,500.00 | 434,528,802.94 | 5,404,926,240.33 | 5,839,455,043.27 | 88.82 | 274,451,936.91 | 450,369,519.82 |
| 3.1 แผนงานยุทธศาสตร์การส่งเสริม วิสาหกิจขนาดกลางและขนาดย่อมที่ เข้มแข็ง แข่งขันได้ | 71,400,000.00 | 71,400,000.00 | - | 71,044,289.86 | 71,044,289.86 | 99.50 | - | 355,710.14 |
| โครงการที่ 1 : โครงการสร้างและพัฒนา วิสาหกิจในระยะเริ่มต้น | 58,000,000.00 | 58,000,000.00 | - | 57,996,857.86 | 57,996,857.86 | 99.99 | - | 3,142.14 |
| โครงการที่ 2 : โครงการส่งเสริมศักยภาพ ผู้ประกอบการธุรกิจนวัตกรรมรายใหม่ ระหว่างกิจการขนาดใหญ่และมหาวิทยาลัย (Business Brotherhood) | 13,400,000.00 | 13,400,000.00 | - | 13,047,432.00 | 13,047,432.00 | 97.37 | - | 352,568.00 |
| 3.2 แผนงานยุทธศาสตร์เพื่อสนับสนุน ด้านการสร้างความสามารถในการ แข่งขัน | 1,856,254,600.00 | 1,847,154,600.00 | 165,043,500.50 | 1,633,913,045.07 | 1,798,956,545.57 | 96.91 | 37,980,384.00 | 10,217,670.43 |
| โครงการที่ 3 : โครงการส่งเสริมกิจการ อุทยานวิทยาศาสตร์ (นิคมธุรกิจ วิทยาศาสตร์ภูมิภาค) | 272,640,000.00 | 272,540,000.00 | - | 272,047,582.82 | 272,047,582.82 | 99.78 | - | 492,417.18 |

| แผนงาน/ผลผลิต/ โครงการ | เงินงบประมาณ ตาม พ.ร.บ. | เงินงบประมาณ สุทธิหลังโอน เปลี่ยนแปลง | ผลการใช้จ่ายเงินงบประมาณ | | | | ชอกันเงินไว้เบิก เหลือในปี | งบคงเหลือ |
|---|----------------------------|---|---------------------------------|----------------|----------------|--|-------------------------------|-----------|
| | | | ก่อนนี้ผู้กพัน ตามสัญญา (PO) | ผลการเบิกจ่าย | รวมทั้งสิ้น | ร้อยละ ผลการใช้จ่าย (เทียบกับเงินพ.ร.บ.) | | |
| | | | (3) | (4) | (5) = (3)+(4) | (6) | | |
| (1) | (2) | (3) | (4) | (5) = (3)+(4) | (6) | (7) | (8) = (2)-(5)-(7) | |
| โครงการที่ 4 : โครงการใช้เทคโนโลยี และนวัตกรรมเพื่อการบริหารจัดการฟาร์มและสร้างความเป็นอัตลักษณ์ให้กับผลิตภัณฑ์ปศุสัตว์ภาคใต้ชายแดน | 6,734,700.00 | 6,734,700.00 | - | 6,734,391.00 | 6,734,391.00 | 100.00 | - | 309.00 |
| โครงการที่ 5 : โครงการพัฒนาและผลิตยาเพื่อสนับสนุนและเสริมสร้างความมั่นคงทางยาของประเทศ | 713,740,900.00 | 713,740,900.00 | - | 713,740,900.00 | 713,740,900.00 | 100.00 | - | - |
| โครงการที่ 6 : พัฒนานวัตกรรมเพื่อการพัฒนาภาค | 67,673,100.00 | 67,673,100.00 | 65,026,000.00 | 2,647,033.29 | 67,673,033.29 | 100.00 | - | 66.71 |
| โครงการที่ 7 : เสริมสร้างศักยภาพของบุคลากรด้านวิทยาศาสตร์และเทคโนโลยี | 382,139,300.00 | 382,139,300.00 | - | 382,139,300.00 | 382,139,300.00 | 100.00 | - | - |
| โครงการที่ 8 : โครงการก่อสร้างอาคารส่งเสริมผู้ประกอบการและนวัตกรรมอุทยานวิทยาศาสตร์และเทคโนโลยีมหาวิทยาลัยวลัยลักษณ์ | 32,870,000.00 | 32,870,000.00 | - | - | - | - | 32,870,000.00 | - |
| โครงการที่ 9 : โครงการศูนย์พัฒนาผู้ประกอบการนวัตกรรมและถ่ายทอดเทคโนโลยี อุทยานวิทยาศาสตร์มหาวิทยาลัยพะเยา | 54,206,600.00 | 54,206,600.00 | 52,182,000.00 | 2,024,600.00 | 54,206,600.00 | 100.00 | - | - |

| แผนงาน/ผลผลิต/ โครงการ | เงินงบประมาณ ตาม พ.ร.บ. | เงินงบประมาณ สุทธิหลังโอน เปลี่ยนแปลง | ผลการใช้จ่ายเงินงบประมาณ | | | | ชอกันเงินไว้เบิก เหลือในปี | งบคงเหลือ |
|---|----------------------------|---|---------------------------------|------------------|------------------|--|-------------------------------|----------------|
| | | | ก่อนนี้ผู้กพัน ตามสัญญา (PO) | ผลการเบิกจ่าย | รวมทั้งสิ้น | ร้อยละ ผลการใช้จ่าย (เทียบกับเงินพ.ร.บ.) | | |
| | | | (3) | (4) | (5) = (3)+(4) | (6) | | |
| (1) | (2) | (3) | (4) | (5) = (3)+(4) | (6) | (7) | (8) = (2)-(5)-(7) | |
| โครงการที่ 10 : โครงการวิทยสถานด้าน วิทยาศาสตร์แห่งประเทศไทย | 5,000,000.00 | 1,000,000.00 | - | 588,168.94 | 588,168.94 | 11.76 | - | 411,831.06 |
| โครงการที่ 11 : โครงการส่งเสริมและ ขับเคลื่อนการดำเนินงานความร่วมมือ ระหว่างประเทศด้านการอุดมศึกษา วิทยาศาสตร์ วิจัยและนวัตกรรม | 24,500,000.00 | 24,500,000.00 | - | 16,050,971.80 | 16,050,971.80 | 65.51 | 113,940.00 | 8,335,088.20 |
| โครงการที่ 12 : โครงการมหกรรมส่งเสริม การใช้ประโยชน์ อุดมศึกษา วิทยาศาสตร์ วิจัยและนวัตกรรม เพื่อการพัฒนา เศรษฐกิจไทยอย่างยั่งยืนด้วยพลัง สหวิทยาการ (Sci Power Thailand) | 281,750,000.00 | 281,750,000.00 | 47,190,000.00 | 229,349,130.00 | 276,539,130.00 | 98.15 | 4,996,444.00 | 214,426.00 |
| โครงการที่ 13 : โครงการวิทยสถานด้าน สังคมศาสตร์ มนุษยศาสตร์และศิลปกรรม ศาสตร์แห่งประเทศไทย | 15,000,000.00 | 10,000,000.00 | 645,500.50 | 8,590,967.22 | 9,236,467.72 | 61.58 | - | 763,532.28 |
| 3.3 แผนงานยุทธศาสตร์พัฒนาศักยภาพ คนตลอดช่วงชีวิต | 3,140,057,100.00 | 3,134,127,100.00 | 5,368,713.87 | 2,649,951,861.50 | 2,655,320,575.37 | 84.56 | 104,815,823.15 | 373,990,701.48 |
| โครงการที่ 14 : โครงการผลิตและพัฒนา กำลังคนอุดมศึกษาเพื่อเพิ่มขีด ความสามารถในการแข่งขันของประเทศ | 566,778,500.00 | 566,778,500.00 | 97,146.37 | 198,376,781.24 | 198,473,927.61 | 35.02 | 8,545,520.00 | 359,759,052.39 |

| แผนงาน/ผลผลิต/ โครงการ | เงินงบประมาณ ตาม พ.ร.บ. | เงินงบประมาณ สุทธิหลังโอน เปลี่ยนแปลง | ผลการใช้จ่ายเงินงบประมาณ | | | | ชอกันเงินไว้เบิก เหลือในปี | งบคงเหลือ |
|---|----------------------------|---|---------------------------------|-----------------------|-----------------------|--|-------------------------------|----------------------|
| | | | ก่อนนี้ผู้กพัน ตามสัญญา (PO) | ผลการเบิกจ่าย | รวมทั้งสิ้น | ร้อยละ ผลการใช้จ่าย (เทียบกับเงินพ.ร.บ.) | | |
| | | | (3) | (4) | (5) = (3)+(4) | (6) | | |
| (1) | (2) | (3) | (4) | (5) = (3)+(4) | (6) | (7) | (8) = (2)-(5)-(7) | |
| โครงการที่ 15 : โครงการพัฒนาศักยภาพ อาจารย์และบุคลากรอุดมศึกษา | 3,626,100.00 | 3,626,100.00 | 75,600.00 | 2,537,214.85 | 2,612,814.85 | 72.06 | - | 1,013,285.15 |
| โครงการที่ 16 : โครงการผลิตบัณฑิตพันธุ์ ใหม่ | 795,382,500.00 | 795,382,500.00 | - | 754,999,648.85 | 754,999,648.85 | 94.92 | 39,572,851.15 | 810,000.00 |
| โครงการที่ 17 : โครงการยุวชนสร้างชาติ | 20,400,000.00 | 20,200,000.00 | - | 18,099,674.80 | 18,099,674.80 | 88.72 | 1,975,000.00 | 125,325.20 |
| โครงการที่ 18 : โครงการพัฒนาทักษะ กำลังคนของประเทศ | 111,426,200.00 | 106,726,200.00 | 5,195,967.50 | 87,617,279.53 | 92,813,247.03 | 83.30 | 6,300,000.00 | 7,612,952.97 |
| โครงการที่ 19 : โครงการพัฒนาความเป็น เลิศของสถาบันอุดมศึกษาและพัฒนา กำลังคนชั้นสูง | 305,300,000.00 | 304,270,000.00 | - | 251,177,462.23 | 251,177,462.23 | 82.27 | 48,422,452.00 | 4,670,085.77 |
| โครงการที่ 20 : โครงการสนับสนุน นักเรียนทุนรัฐบาลทางด้านวิทยาศาสตร์ และเทคโนโลยี | 1,337,143,800.00 | 1,337,143,800.00 | - | 1,337,143,800.00 | 1,337,143,800.00 | 100.00 | - | - |
| 3.4 แผนงานยุทธศาสตร์พัฒนาคุณภาพ การศึกษาและการเรียนรู้ | 765,928,500.00 | 756,164,600.00 | 10,642,688.30 | 701,403,646.55 | 712,046,334.85 | 92.97 | 11,350,000.00 | 32,768,265.15 |
| โครงการที่ 21 : โครงการพัฒนา มหาวิทยาลัยไซเบอร์ไทย เพื่อการจัดการ เรียนการสอนในระบบเปิด (Thai-MOOC) | 20,000,000.00 | 20,000,000.00 | 10,464,740.00 | 1,134,405.00 | 11,599,145.00 | 58.00 | 8,350,000.00 | 50,855.00 |
| โครงการที่ 22 : โครงการห้องเรียน วิทยาศาสตร์ในโรงเรียน โดยการทำกับดูลแล | 540,262,200.00 | 540,262,200.00 | 30,948.30 | 534,644,825.27 | 534,675,773.57 | 98.97 | - | 5,586,426.43 |

| แผนงาน/ผลผลิต/ โครงการ | เงินงบประมาณ ตาม พ.ร.บ. | เงินงบประมาณ สุทธิหลังโอน เปลี่ยนแปลง | ผลการใช้จ่ายเงินงบประมาณ | | | | ขอเงินไว้เบิก เหลือในปี | งบคงเหลือ |
|---|----------------------------|---|--------------------------------|----------------|----------------|--|----------------------------|---------------|
| | | | ก่อนนี้ผูกพัน ตามสัญญา (PO) | ผลการเบิกจ่าย | รวมทั้งสิ้น | ร้อยละ ผลการใช้จ่าย (เทียบกับเงินพ.ร.บ.) | | |
| | | | (3) | (4) | (5) = (3)+(4) | (6) | | |
| (1) | (2) | (3) | (4) | (5) = (3)+(4) | (6) | (7) | (8) = (2)-(5)-(7) | |
| ของมหาวิทยาลัย (โครงการ วมว.) ระยะ ที่ 3 | | | | | | | | |
| โครงการที่ 23 : โครงการจัดตั้งสถาบัน ไทยโคเซ็น | 205,666,300.00 | 195,902,400.00 | 147,000.00 | 165,624,416.28 | 165,771,416.28 | 80.60 | 3,000,000.00 | 27,130,983.72 |
| 3.5 แผนงานยุทธศาสตร์เพื่อสนับสนุน ด้านการพัฒนาและเสริมสร้างศักยภาพ ทรัพยากรมนุษย์ | 303,477,100.00 | 303,477,100.00 | 252,927,600.00 | 49,600,502.41 | 302,528,102.41 | 99.69 | - | 948,997.59 |
| โครงการที่ 24 : โครงการพัฒนาศักยภาพ เครือข่ายเทคโนโลยีสารสนเทศเพื่อพัฒนา การศึกษา | 274,843,600.00 | 274,843,600.00 | 233,495,000.00 | 41,205,000.00 | 274,700,000.00 | 99.95 | - | 143,600.00 |
| โครงการที่ 25 : โครงการพัฒนาระบบ ข้อมูลขนาดใหญ่เพื่อพัฒนาคุณภาพ อุดมศึกษาสำหรับการอุดมศึกษา วิทยาศาสตร์ วิจัยและนวัตกรรม (Big Data) | 23,633,500.00 | 23,633,500.00 | 19,432,600.00 | 3,483,215.41 | 22,915,815.41 | 96.96 | - | 717,684.59 |
| โครงการที่ 26 : โครงการส่งเสริมการใช้ ประโยชน์ความร่วมมือกับต่างประเทศใน การพัฒนาทุนมนุษย์ | 5,000,000.00 | 5,000,000.00 | - | 4,912,287.00 | 4,912,287.00 | 98.25 | - | 87,713.00 |
| 3.6 แผนงานยุทธศาสตร์สร้างความเสมอ ภาคทางการศึกษา | 391,807,800.00 | 406,613,100.00 | 46,342.77 | 254,512,875.14 | 254,559,217.91 | 64.97 | 120,305,729.76 | 31,748,152.33 |

| แผนงาน/ผลผลิต/ โครงการ | เงินงบประมาณ ตาม พ.ร.บ. | เงินงบประมาณ สุทธิหลังโอน เปลี่ยนแปลง | ผลการใช้จ่ายเงินงบประมาณ | | | | ขอเงินไว้เบิก เหลือในปี | งบคงเหลือ |
|---|----------------------------|---|--------------------------------|----------------|----------------|--|----------------------------|---------------|
| | | | ก่อนนี้ผูกพัน ตามสัญญา (PO) | ผลการเบิกจ่าย | รวมทั้งสิ้น | ร้อยละ ผลการใช้จ่าย (เทียบกับเงินพ.ร.บ.) | | |
| | | | (3) | (4) | (5) = (3)+(4) | (6) | | |
| (1) | (2) | (3) | (4) | (5) = (3)+(4) | (6) | (7) | (8) = (2)-(5)-(7) | |
| โครงการที่ 27 : โครงการผลิตครูเพื่อพัฒนาท้องถิ่น | 131,480,200.00 | 111,180,200.00 | - | 74,920,572.68 | 74,920,572.68 | 56.98 | 34,834,290.00 | 1,425,337.32 |
| โครงการที่ 28 : โครงการสนับสนุนทุนเพื่อขยายโอกาสทางการศึกษาระดับอุดมศึกษา | 260,327,600.00 | 295,432,900.00 | 46,342.77 | 179,592,302.46 | 179,638,645.23 | 69.00 | 85,471,439.76 | 30,322,815.01 |
| 3.7 แผนงานยุทธศาสตร์พัฒนาและส่งเสริมเศรษฐกิจฐานราก | 45,340,000.00 | 45,340,000.00 | 499,957.50 | 44,500,019.80 | 44,999,977.30 | 99.25 | - | 340,022.70 |
| โครงการที่ 29 : โครงการพัฒนาผลิตภัณฑ์สินค้าชุมชน | 45,340,000.00 | 45,340,000.00 | 499,957.50 | 44,500,019.80 | 44,999,977.30 | 99.25 | - | 340,022.70 |
| 4. แผนงานบูรณาการ | 5,200,000.00 | 5,200,000.00 | - | 5,061,983.60 | 5,061,983.60 | 97.35 | - | 138,016.40 |
| 4.1 แผนงานบูรณาการเขตพัฒนาพิเศษภาคตะวันออก | 4,800,000.00 | 4,800,000.00 | - | 4,670,184.80 | 4,670,184.80 | 97.30 | - | 129,815.20 |
| โครงการที่ 30 : โครงการเร่งรัดและขยายผลการจัดหลักสูตรพัฒนาบุคลากรตามแนวทาง CWIE+EEC Model Type A (CWIE+EEC Model Type A Master Class) ในสถาบันอุดมศึกษา | 4,800,000.00 | 4,800,000.00 | - | 4,670,184.80 | 4,670,184.80 | 97.30 | - | 129,815.20 |
| 4.2 แผนงานบูรณาการต่อต้านการทุจริตและประพฤติมิชอบ | 400,000.00 | 400,000.00 | - | 391,798.80 | 391,798.80 | 97.95 | - | 8,201.20 |

| แผนงาน/ผลผลิต/ โครงการ | เงินงบประมาณ ตาม พ.ร.บ. | เงินงบประมาณ สุทธิหลังโอน เปลี่ยนแปลง | ผลการใช้จ่ายเงินงบประมาณ | | | | ขอคืนเงินไว้เบิก เหลือในปี | งบคงเหลือ |
|--|----------------------------|---|--------------------------------|---------------|---------------|--|-------------------------------|-----------|
| | | | ก่อนนี้ผูกพัน ตามสัญญา (PO) | ผลการเบิกจ่าย | รวมทั้งสิ้น | ร้อยละ ผลการใช้จ่าย (เทียบกับเงินพ.ร.บ.) | | |
| | | | (3) | (4) | (5) = (3)+(4) | (6) | | |
| (1) | (2) | (3) | (4) | (5) = (3)+(4) | (6) | (7) | (8) = (2)-(5)-(7) | |
| โครงการที่ 31 : โครงการป้องกันการ ทุจริตประพฤติมิชอบ และส่งเสริม คุณธรรมจริยธรรม | 400,000.00 | 400,000.00 | - | 391,798.80 | 391,798.80 | 97.95 | - | 8,201.20 |

ส่วนที่ 3

ผลการดำเนินงานประจำปีงบประมาณ พ.ศ. 2567 ของสำนักงานปลัดกระทรวงการอุดมศึกษา วิทยาศาสตร์ วิจัยและนวัตกรรม

สำนักงานปลัดกระทรวงการอุดมศึกษา วิทยาศาสตร์ วิจัยและนวัตกรรม ดำเนินการติดตามและประเมินผลการดำเนินงานตามเป้าหมายและตัวชี้วัดที่กำหนดไว้ในเอกสารงบประมาณรายจ่ายประจำปีงบประมาณ พ.ศ. 2567 และแผนปฏิบัติการประจำปีงบประมาณ พ.ศ. 2567 ของสำนักงานปลัดกระทรวงการอุดมศึกษา วิทยาศาสตร์ วิจัยและนวัตกรรม ประกอบด้วย ผลการดำเนินงานตามเป้าหมายการให้บริการกระทรวง ผลการดำเนินงานตามผลสัมฤทธิ์หน่วยงาน ผลการดำเนินงานตามเป้าหมายการให้บริการหน่วยงาน และผลการดำเนินงานตามผลผลิต/โครงการ โดยดำเนินการเก็บรวบรวมข้อมูลผลการดำเนินงาน ปัญหาอุปสรรคและแนวทางการแก้ไขจากหน่วยงานที่เกี่ยวข้องในสำนักงานปลัดกระทรวงการอุดมศึกษา วิทยาศาสตร์ วิจัยและนวัตกรรม ตั้งแต่เดือนตุลาคม 2566 - เดือนกันยายน 2567 มีผลการดำเนินงาน ดังนี้

3.1 ผลการดำเนินงานตามเป้าหมายการให้บริการกระทรวงการอุดมศึกษา วิทยาศาสตร์ วิจัยและนวัตกรรม

สำนักงานปลัดกระทรวงการอุดมศึกษา วิทยาศาสตร์ วิจัยและนวัตกรรม มีส่วนร่วมรับผิดชอบตัวชี้วัดตามเป้าหมายการให้บริการกระทรวงการอุดมศึกษา วิทยาศาสตร์ วิจัยและนวัตกรรม จำนวน 7 ตัวชี้วัด โดยมีผลการดำเนินงานที่บรรลุเป้าหมาย จำนวน 6 ตัวชี้วัด คิดเป็นร้อยละ 85.17 และไม่บรรลุเป้าหมาย จำนวน 1 ตัวชี้วัด คิดเป็นร้อยละ 14.29 ดังแสดงในตารางที่ 4

ตารางที่ 4 สรุปผลการดำเนินงานตามเป้าหมายการให้บริการกระทรวงการอุดมศึกษา วิทยาศาสตร์ วิจัยและนวัตกรรม

| ยุทธศาสตร์กระทรวง - เป้าหมายการให้บริการกระทรวง - ตัวชี้วัด | ค่าเป้าหมาย | ผลการดำเนินงาน | ผลการดำเนินงานเทียบกับค่าเป้าหมาย (ร้อยละ) |
|---|-------------|----------------|--|
| ประเด็นยุทธศาสตร์ 1 การพัฒนาเศรษฐกิจไทยด้วยเศรษฐกิจสร้างคุณค่าและเศรษฐกิจสร้างสรรค์ ให้มีความสามารถในการแข่งขัน และพึ่งพาตนเองได้อย่างยั่งยืน พร้อมสู่อนาคต | | | |
| เป้าหมายให้บริการกระทรวงที่ 1 ยกระดับการพัฒนาเศรษฐกิจโดยใช้กำลังคนสมรรถนะสูง วิทยาศาสตร์ นวัตกรรมและเทคโนโลยี และพัฒนาผู้ประกอบการฐานนวัตกรรม เพิ่มขีดความสามารถในการแข่งขันระดับสากล | | | |
| ตัวชี้วัดที่ 3 มูลค่าผลกระทบต่อเศรษฐกิจ* สังคม และคุณภาพชีวิตที่เกิดจากการนำผลงานวิจัย และพัฒนานวัตกรรมไปใช้ประโยชน์ (ล้านบาท) | 367.5000 | 447.3447 | 121.73 |
| ตัวชี้วัดที่ 4 จำนวนสตาร์ทอัพที่กระทรวงการอุดมศึกษา วิทยาศาสตร์ วิจัยและนวัตกรรมให้การสนับสนุน (ราย) | 100 | 112 | 112.00 |
| ตัวชี้วัดที่ 5 มูลค่าการลงทุนวิจัยของบริษัทที่ใช้ประโยชน์ในเขตนวัตกรรม (ล้านบาท) | 25 | 37.80 | 151.20 |
| ประเด็นยุทธศาสตร์ 2 การยกระดับสังคมและสิ่งแวดล้อม ให้มีการพัฒนาอย่างยั่งยืน สามารถแก้ไขปัญหาท้าทายและปรับตัวได้ทันต่อพลวัตการเปลี่ยนแปลงของโลก | | | |

| ยุทธศาสตร์กระทรวง - เป้าหมายการให้บริการกระทรวง - ตัวชี้วัด | ค่าเป้าหมาย | ผลการดำเนินงาน | ผลการดำเนินงาน เทียบกับค่าเป้าหมาย (ร้อยละ) |
|---|-------------|----------------|---|
| เป้าหมายการให้บริการกระทรวง 2 สังคมไทยมีการพัฒนาอย่างยั่งยืน มีธรรมาภิบาล มีความพร้อมเป็นสังคมสูงวัย และยกระดับการจัดการทรัพยากร | | | |
| ตัวชี้วัดที่ 9 ผลคะแนนเฉลี่ยระดับคุณธรรมและความโปร่งใส (ITA) ใน การดำเนินงานของกระทรวงการอุดมศึกษา วิทยาศาสตร์ วิจัยและ นวัตกรรม (คะแนน) | 89 | 89.72 | 100.81 |
| ประเด็นยุทธศาสตร์ 4 การพัฒนากำลังคน สถาบันอุดมศึกษา และหน่วยงานวิจัยให้เป็นฐานการขับเคลื่อนการพัฒนาเศรษฐกิจและสังคม ของประเทศ แบบก้าวกระโดดและอย่างยั่งยืน | | | |
| เป้าหมายการให้บริการกระทรวง 4 กำลังคน สถาบันอุดมศึกษา และสถาบันวิจัยของประเทศได้รับการพัฒนาให้มีสมรรถนะสูง สามารถ เพิ่มขีดความสามารถในการแข่งขันของประเทศ | | | |
| ตัวชี้วัดที่ 14 การมีงานทำของผู้สำเร็จการศึกษาภายในระยะ 1 ปี หลังจากการจบการศึกษา (ร้อยละ) | 70.00 | 69.01 | 98.59 |
| ตัวชี้วัดที่ 15 จำนวนบัณฑิตที่มีทักษะสูงตอบโจทย์อุตสาหกรรมของ ประเทศ และมีการพัฒนาทักษะแรงงานในอุตสาหกรรมปัจจุบัน เพื่อให้ ก้าวทันการเปลี่ยนแปลงโลก (คน) | 1,000 | 4,065 | 406.50 |
| ตัวชี้วัดที่ 16 จำนวนผู้เข้ารับการถ่ายทอดความรู้และเรียนรู้ ผ่าน การเข้าร่วมกิจกรรม/ฝึกอบรม/แหล่งเรียนรู้ ตลอดจนการเข้าถึงสื่อ ในรูปแบบ Lifelong Learning (คน) | 948,000 | 2,875,517 | 303.32 |

3.2 ผลการดำเนินงานตามผลสัมฤทธิ์ของสำนักงานปลัดกระทรวงการอุดมศึกษา วิทยาศาสตร์ วิจัยและนวัตกรรม

สำนักงานปลัดกระทรวงการอุดมศึกษา วิทยาศาสตร์ วิจัยและนวัตกรรม กำหนดค่าเป้าหมายตัวชี้วัดผลสัมฤทธิ์ของ
หน่วยงาน จำนวน 3 ตัวชี้วัด โดยมีผลการดำเนินงานที่บรรลุเป้าหมาย จำนวน 2 ตัวชี้วัด คิดเป็นร้อยละ 66.67 และไม่บรรลุ
เป้าหมาย จำนวน 1 ตัวชี้วัด คิดเป็นร้อยละ 33.33 รายละเอียดดังแสดงในตารางที่ 5

ตารางที่ 5 สรุปผลการดำเนินงานตามผลสัมฤทธิ์ของสำนักงานปลัดกระทรวงการอุดมศึกษา วิทยาศาสตร์ วิจัยและนวัตกรรม

| ผลสัมฤทธิ์ - ตัวชี้วัด | ค่าเป้าหมาย | ผลการดำเนินงาน | ผลการดำเนินงาน เทียบกับค่าเป้าหมาย (ร้อยละ) |
|--|-------------|----------------|---|
| ผลสัมฤทธิ์ที่ 1 กำลังคนทุกช่วงวัยมีทักษะ สมรรถนะ สามารถปฏิบัติงานและพัฒนาตนเองอย่างต่อเนื่องตลอดชีวิต | | | |
| ตัวชี้วัดที่ 1 กำลังคนที่ได้รับการสนับสนุนทุนหรือได้รับการเสริมสร้าง ศักยภาพในสาขาที่เป็นความต้องการของประเทศสามารถปฏิบัติงานที่ ตรงกับสาขา (คน) | 12,170 | 12,029 | 98.84 |
| ตัวชี้วัดที่ 2 กำลังคนผู้ที่ได้รับการยกระดับและส่งเสริมสร้างทักษะ ระดับสูงและพัฒนาทักษะให้แก่บุคลากร/แรงงาน (คน) | 509,470 | 2,012,704 | 395.06 |

| ผลสัมฤทธิ์ - ตัวชี้วัด | ค่าเป้าหมาย | ผลการดำเนินงาน | ผลการดำเนินงาน เทียบกับค่าเป้าหมาย (ร้อยละ) |
|---|-------------|----------------|---|
| ผลสัมฤทธิ์ที่ 2 กลุ่มเป้าหมายได้รับการถ่ายทอดองค์ความรู้ สิ่งประดิษฐ์ เทคโนโลยีและนวัตกรรมในการยกระดับคุณภาพผลิตภัณฑ์และคุณภาพชีวิตสามารถสร้างรายได้และมูลค่าเพิ่มให้แก่ประเทศ | | | |
| ตัวชี้วัดที่ 3 มูลค่าผลที่กระทบต่อเศรษฐกิจและสังคมที่ผู้ประกอบการ ชุมชนผลงานวิจัยและพัฒนาไปใช้ประโยชน์ (ล้านบาท) | 367.5 | 447.3447 | 121.73 |

3.3 ผลการดำเนินงานตามยุทธศาสตร์และเป้าหมายการให้บริการของสำนักงานปลัดกระทรวงการอุดมศึกษา วิทยาศาสตร์ วิจัยและนวัตกรรม

การประเมินผลการดำเนินงานตามยุทธศาสตร์และเป้าหมายการให้บริการของสำนักงานปลัดกระทรวงการอุดมศึกษา วิทยาศาสตร์ วิจัยและนวัตกรรม เป็นการประเมินผลการดำเนินงานตามตัวชี้วัดเป้าหมายการให้บริการหน่วยงาน จำนวน 12 ตัวชี้วัด ซึ่งมีผลการดำเนินงานที่บรรลุเป้าหมาย จำนวน 10 ตัวชี้วัด คิดเป็นร้อยละ 83.33 และไม่บรรลุเป้าหมาย จำนวน 2 ตัวชี้วัด คิดเป็นร้อยละ 16.67 รายละเอียดดังแสดงในตารางที่ 6

ตารางที่ 6 สรุปผลการดำเนินงานตามยุทธศาสตร์และเป้าหมายการให้บริการของสำนักงานปลัดกระทรวงการอุดมศึกษา วิทยาศาสตร์ วิจัยและนวัตกรรม

| ยุทธศาสตร์ - เป้าหมายการให้บริการหน่วยงาน - ตัวชี้วัด | ค่าเป้าหมาย | ผลการดำเนินงาน | ผลการดำเนินงาน เทียบกับค่าเป้าหมาย (ร้อยละ) |
|---|-------------|----------------|---|
| ยุทธศาสตร์ที่ 1 สนับสนุนการพัฒนาศักยภาพคน | | | |
| เป้าหมายการให้บริการหน่วยงานที่ 1 : กำลังคนได้รับการพัฒนาและยกระดับทักษะและแนวการดำรงชีวิตให้มีคุณภาพและสอดคล้องกับความต้องการประเทศ | | | |
| ตัวชี้วัดที่ 1 กำลังคนที่ได้รับการสนับสนุนทุนหรือได้รับการเสริมสร้าง ศักยภาพในสาขาที่เป็นความต้องการของประเทศสามารถปฏิบัติงานที่ ตรงกับสาขา (คน) | 12,170 | 12,029 | 98.84 |
| ตัวชี้วัดที่ 2 กำลังคนผู้ได้รับการยกระดับและส่งเสริมสร้างทักษะ ระดับสูงและพัฒนาทักษะให้แก่บุคลากร/แรงงาน (คน) | 509,470 | 2,012,704 | 395.06 |
| ยุทธศาสตร์ที่ 2 ส่งเสริมระบบนิเวศวิจัย และยกระดับเศรษฐกิจ สังคม | | | |
| เป้าหมายการให้บริการหน่วยงานที่ 2 : นักวิจัย นักวิชาการ ชุมชน ผู้ประกอบการ ได้รับการส่งเสริมองค์ความรู้ สร้างมูลค่าทางเศรษฐกิจ สังคม และมีคุณภาพชีวิตดีขึ้น | | | |
| ตัวชี้วัดที่ 3 ชุมชน ผู้ประกอบการ สถานประกอบการที่ได้รับการ ถ่ายทอดองค์ความรู้ เทคโนโลยีและนวัตกรรมไปใช้ประโยชน์ในการ สร้างมูลค่าทางเศรษฐกิจและยกระดับคุณภาพชีวิต (ราย) | 254 | 328 | 129.13 |
| ตัวชี้วัดที่ 4 มูลค่าผลที่กระทบต่อเศรษฐกิจและสังคมที่ผู้ประกอบการ/ ชุมชนนำผลงานวิจัยและพัฒนาไปใช้ประโยชน์ (ล้านบาท) | 367.5000 | 447.3447 | 121.73 |

| ยุทธศาสตร์ - เป้าหมายการให้บริการหน่วยงาน - ตัวชี้วัด | ค่าเป้าหมาย | ผลการดำเนินงาน | ผลการดำเนินงาน เทียบกับค่าเป้าหมาย (ร้อยละ) |
|---|-------------|----------------|---|
| ตัวชี้วัดที่ 5 มูลค่าการลงทุนวิจัยของบริษัทที่ใช้ประโยชน์ในเขตนวัตกรรม (ล้านบาท) | 25.00 | 37.80 | 151.20 |
| ตัวชี้วัดที่ 6 จำนวนผู้ประกอบการที่ใช้ประโยชน์ในเขตนวัตกรรม (ราย) | 50 | 60 | 120.00 |
| ตัวชี้วัดที่ 7 ความสำเร็จของการพัฒนาโครงสร้างพื้นฐานด้านการศึกษา วิทยาศาสตร์ วิจัยและนวัตกรรมตามแผนงาน (ร้อยละ) | 36.00 | 22.63 | 62.86 |
| ตัวชี้วัดที่ 8 จำนวนสตาร์ทอัพที่สำนักงานปลัดกระทรวงการอุดมศึกษา วิทยาศาสตร์ วิจัยและนวัตกรรมให้การสนับสนุน (ราย) | 100 | 112 | 112.00 |
| ยุทธศาสตร์ที่ 3 บริหารจัดการองค์กรให้มีประสิทธิภาพ | | | |
| เป้าหมายการให้บริการหน่วยงานที่ 3 : สนับสนุนการขับเคลื่อนงานทั้งหน่วยงานภายในและภายนอกสำนักงานปลัดกระทรวงการอุดมศึกษา วิทยาศาสตร์ วิจัยและนวัตกรรมอย่างมีประสิทธิภาพ | | | |
| ตัวชี้วัดที่ 9 ร้อยละของนโยบาย/แผน/มาตรการ/กฎหมาย/ระเบียบ/ข้อบังคับ นำไปใช้ประโยชน์และปฏิบัติได้จริง (ร้อยละ) | 100 | 100 | 100.00 |
| ตัวชี้วัดที่ 10 จำนวนเรื่อง/โครงการที่ได้มีการผลักดันและขับเคลื่อนภายใต้กรอบความร่วมมือระหว่างประเทศ (เรื่อง/โครงการ) | 15 | 15 | 100.00 |
| ตัวชี้วัดที่ 11 ระบบฐานข้อมูลสารสนเทศที่ใช้สนับสนุนงานด้านอุดมศึกษา วิทยาศาสตร์ วิจัยและนวัตกรรม (ระบบ) | 3 | 3 | 100.00 |
| ตัวชี้วัดที่ 12 ผลคะแนนระดับคุณธรรมและความโปร่งใส (ITA) ในการทำงาน of สำนักงานปลัดกระทรวงการอุดมศึกษา วิทยาศาสตร์ วิจัยและนวัตกรรมผ่านเกณฑ์ที่กำหนด (คะแนน) | 89.00 | 89.72 | 100.81 |

3.4 ผลการดำเนินงานตามผลผลิต/โครงการ ของสำนักงานปลัดกระทรวงการอุดมศึกษา วิทยาศาสตร์ วิจัยและนวัตกรรม

สำนักงานปลัดกระทรวงการอุดมศึกษา วิทยาศาสตร์ วิจัยและนวัตกรรม มีการดำเนินงานผลผลิต/โครงการตามเอกสารงบประมาณรายจ่ายประจำปีงบประมาณ พ.ศ. 2567 และแผนปฏิบัติการประจำปีงบประมาณ พ.ศ. 2567 ของสำนักงานปลัดกระทรวงการอุดมศึกษา วิทยาศาสตร์ วิจัยและนวัตกรรม จำนวนทั้งสิ้น 35 ผลผลิต/โครงการ 91 ตัวชี้วัด ประกอบด้วย ยุทธศาสตร์ที่ 1 สนับสนุนการพัฒนาศักยภาพคน จำนวน 15 ผลผลิต/โครงการ 35 ตัวชี้วัด ยุทธศาสตร์ที่ 2 ส่งเสริมระบบนิเวศวิจัย และยกระดับเศรษฐกิจ สังคม 12 ผลผลิต/โครงการ 38 ตัวชี้วัด และยุทธศาสตร์ที่ 3 บริหารจัดการองค์กรให้มีประสิทธิภาพ จำนวน 8 ผลผลิต/โครงการ 18 ตัวชี้วัด รายละเอียดดังแสดงในตารางที่ 7

ตารางที่ 7 สรุปผลการดำเนินงานตามผลผลิต/โครงการของสำนักงานปลัดกระทรวงการอุดมศึกษา วิทยาศาสตร์ วิจัยและนวัตกรรม

| ยุทธศาสตร์ - เป้าหมายการให้บริการหน่วยงาน - ผลผลิต/โครงการ - ตัวชี้วัด | ค่าเป้าหมาย | ผลการดำเนินงาน | ผลการดำเนินงาน เทียบกับค่าเป้าหมาย (ร้อยละ) |
|--|-------------|----------------|---|
| ยุทธศาสตร์ที่ 1 สนับสนุนการพัฒนาศักยภาพคน | | | |
| เป้าหมายการให้บริการหน่วยงานที่ 1 : กำลังคนได้รับการพัฒนาและยกระดับทักษะ และแนวการดำรงชีวิตให้มีคุณภาพและสอดคล้องกับความต้องการประเทศ | | | |
| 1. โครงการผลิตครูเพื่อพัฒนาท้องถิ่น | | | |
| จำนวนนักศึกษาทุนโครงการผลิตครูเพื่อพัฒนาท้องถิ่น (คน) | 2,721 | 2,712 | 99.67 |
| นักศึกษาทุนโครงการผลิตครูเพื่อพัฒนาท้องถิ่นสามารถบรรจุเข้ารับราชการในสถานศึกษาตามที่โครงการกำหนด (คน) | 2,721 | 2,124 | 78.06 |
| โรงเรียนที่เข้าร่วมโครงการ ได้รับการส่งเสริมและสนับสนุนให้สามารถแก้ไขปัญหาและพัฒนาคุณภาพการศึกษาขั้นพื้นฐานได้ (โรงเรียน) | 650 | 910 | 140.00 |
| 2. โครงการผลิตและพัฒนากำลังคนอุดมศึกษาเพื่อเพิ่มขีดความสามารถในการแข่งขันของประเทศ | | | |
| จำนวนผู้ได้รับการสนับสนุนหรือพัฒนาศักยภาพในสาขาวิชาที่จำเป็นหรือมีส่วนช่วยในการเพิ่มขีดความสามารถในการแข่งขันของประเทศ (คน) | 846 | 551 | 65.13 |
| 3. โครงการสนับสนุนทุนเพื่อขยายโอกาสทางการศึกษาระดับอุดมศึกษา | | | |
| ผู้รับทุนการศึกษา (คน) | 8,071 | 7,977 | 98.84 |
| 4. โครงการสนับสนุนนักเรียนทุนรัฐบาลทางด้านวิทยาศาสตร์และเทคโนโลยี | | | |
| จำนวนนักเรียนทุนที่ไปศึกษาต่อต่างประเทศและในประเทศ (คน) | 1,308 | 1,176 | 89.91 |
| ผู้ได้รับการสนับสนุนการศึกษาในระดับอุดมศึกษาด้านวิทยาศาสตร์และเทคโนโลยีที่จบและทำงานตรงตามสาขาวิชา (ร้อยละ) | 85 | 85 | 100.00 |
| 5. โครงการส่งเสริมการใช้ประโยชน์ความร่วมมือกับต่างประเทศในการพัฒนาทุนมนุษย์ | | | |
| จำนวนผู้เรียนและบุคลากรไทยและต่างชาติที่เข้าร่วมโครงการ (คน) | 30 | 36 | 120.00 |
| 6. โครงการผลิตบัณฑิตพันธุ์ใหม่ | | | |
| จำนวนบัณฑิตพันธุ์ใหม่และกำลังแรงงานที่มีศักยภาพ มีสมรรถนะและทักษะที่สามารถตอบโจทย์อุตสาหกรรม (คน) | 13,520 | 14,565 | 107.73 |
| 7. โครงการยุวชนสร้างชาติ | | | |
| จำนวนนักศึกษาที่เข้าร่วมโครงการยุวชนอาสาในการร่วมพัฒนาชุมชน (คน) | 500 | 1,230 | 246.00 |
| โครงการที่สถาบันอุดมศึกษาเสนอเข้าร่วมโครงการ (โครงการ) | 70 | 123 | 175.71 |
| ความพึงพอใจของชุมชนต่อการดำเนินโครงการ (ร้อยละ) | 85 | 92 | 108.24 |

| ยุทธศาสตร์ - เป้าหมายการให้บริการหน่วยงาน - ผลผลิต/โครงการ - ตัวชี้วัด | ค่าเป้าหมาย | ผลการดำเนินงาน | ผลการดำเนินงาน เทียบกับค่าเป้าหมาย (ร้อยละ) |
|--|-------------|----------------|---|
| 8. โครงการพัฒนาทักษะกำลังคนของประเทศ | | | |
| แรงงานได้รับการพัฒนาทักษะที่ตรงตามความต้องการของ ภาคอุตสาหกรรมและภาคบริการ (คน) | 2,800 | 2,621 | 93.61 |
| หลักสูตรระยะสั้นสนับสนุนการเรียนรู้ตลอดชีวิตและพัฒนาทักษะ เพื่ออนาคต (Reskill/Upskill) ภายในสถาบันการศึกษาที่ได้ มาตรฐาน (หลักสูตร) | 50 | 70 | 140.00 |
| จำนวนนักศึกษาที่ไม่เข้าไปเกี่ยวข้องกับยาเสพติด (คน) | 20,000 | 20,007 | 100.04 |
| นิสิตนักศึกษาและบุคลากรได้เล่นกีฬา/เข้าร่วมการแข่งขันกีฬาใน ระดับประเทศและระดับนานาชาติ และกีฬาเพื่อสุขภาพ (คน) | 45,000 | 46,381 | 103.07 |
| นักศึกษาได้รับการพัฒนาให้มีจิตสำนึก คุณธรรมจริยธรรม และ ภาคภูมิใจในความเป็นไทย (คน) | 3,500 | 3,963 | 113.23 |
| 9. โครงการพัฒนามหาวิทยาลัยไซเบอร์ไทย เพื่อการจัดการเรียนการสอนในระบบเปิด (Thai-MOOC) | | | |
| จำนวนผู้เข้าใช้บริการการเรียนรู้อาจารย์จาก Thai-MOOC (คน) | 300,000 | 2,002,640 | 667.55 |
| การได้รับการประเมินความพึงพอใจจากผู้ให้บริการระดับดี (ร้อยละ) | 80 | 88.29 | 110.36 |
| 10. โครงการพัฒนาศักยภาพอาจารย์และบุคลากรอุดมศึกษา | | | |
| ผู้รับทุนผูกพัน (คน) | 2 | 2 | 100.00 |
| จำนวนอาจารย์วุฒิปริญญาเอกที่เข้าปฏิบัติงานใน สถาบันอุดมศึกษาต้นสังกัด (คน) | 14 | 17 | 121.43 |
| 11. โครงการเสริมสร้างศักยภาพของบุคลากรด้านวิทยาศาสตร์และเทคโนโลยี | | | |
| จำนวนบุคลากรด้านวิทยาศาสตร์และเทคโนโลยีที่ได้รับการ การพัฒนา (ครั้ง/คน) | 4/80 | 3/84 | 105.00 |
| บุคลากรด้านวิทยาศาสตร์และเทคโนโลยีทั้งในและต่างประเทศ สามารถนำความรู้ที่ได้รับจากการพัฒนาไปพัฒนางานวิจัยและ ผลงานวิชาการให้เกิดประโยชน์กับประเทศ (ร้อยละ) | 100 | 100 | 100.00 |
| 12. โครงการห้องเรียนวิทยาศาสตร์ในโรงเรียน โดยการกำกับดูแลของมหาวิทยาลัย (โครงการ วมว.) ระยะที่ 3 | | | |
| จำนวนห้องเรียนวิทยาศาสตร์ที่ได้รับการบริหารจัดการ (ห้อง) | 90 | 90 | 100.00 |
| หลักสูตรการเรียนการสอนห้องเรียนวิทยาศาสตร์ของโครงการได้ มาตรฐานตามที่กำหนด (ร้อยละ) | 100 | 100 | 100.00 |
| 13. โครงการพัฒนาความเป็นเลิศของสถาบันอุดมศึกษาและพัฒนากำลังคนชั้นสูง | | | |
| สร้างบัณฑิตที่มีทักษะสูงตอบโจทย์อุตสาหกรรมของประเทศ และ มีการพัฒนาทักษะ (Upskill/Reskill) แรงงานในอุตสาหกรรม ปัจจุบัน เพื่อให้ก้าวทันการเปลี่ยนแปลงของโลก (คน) | 1,000 | 4,065 | 406.50 |
| ความร่วมมือกับสถาบันพันธมิตรระดับนานาชาติ (แห่ง) | 10 | 25 | 250.00 |

| ยุทธศาสตร์ - เป้าหมายการให้บริการหน่วยงาน - ผลผลิต/โครงการ - ตัวชี้วัด | ค่าเป้าหมาย | ผลการดำเนินงาน | ผลการดำเนินงาน เทียบกับค่าเป้าหมาย (ร้อยละ) |
|---|-------------|----------------|---|
| มีการเคลื่อนย้ายบุคลากรระหว่างมหาวิทยาลัยและอุตสาหกรรม (คน) | 100 | 100 | 100.00 |
| หลักสูตรนานาชาติคุณภาพสูง และหลักสูตรใหม่ในสาขาวิชา เทคนิคระดับสูงที่ตอบสนองต่อความต้องการของประเทศ (หลักสูตร) | 10 | 47 | 470.00 |
| หลักสูตรเพื่อใช้ในการพัฒนาบุคลากรสำหรับพัฒนาพื้นที่ (หลักสูตร) | 20 | 60 | 300.00 |
| ยกระดับขีดความสามารถของคณาจารย์ นักวิจัย และบุคลากรมี ความเชี่ยวชาญและทักษะเฉพาะทางระดับสูง (คน) | 200 | 1,025 | 512.50 |
| 14. โครงการเร่งรัดและขยายผลการจัดหลักสูตรพัฒนาบุคลากรตามแนวทาง CWIE+EEC Model Type A (CWIE+EEC Model Type A Master Class) ในสถาบันอุดมศึกษา | | | |
| จำนวนหลักสูตรตามแนวทาง Demand Driven Education (หลักสูตร) | 15 | 33 | 220.00 |
| จำนวนนักศึกษาที่ปฏิบัติงานในสถานประกอบการ (คน) | 150 | 161 | 107.33 |
| ความพึงพอใจของสถานประกอบการต่อนักศึกษาที่ปฏิบัติงาน ภายใต้โครงการ (ร้อยละ) | 80 | 100 | 125.00 |
| 15. โครงการจัดตั้งสถาบันไทยโคเซ็น | | | |
| ความสำเร็จของการดำเนินงาน (ร้อยละ) | 80 | 90 | 112.50 |
| ยุทธศาสตร์ที่ 2 ส่งเสริมระบบนิเวศวิจัย และยกระดับเศรษฐกิจ สังคม | | | |
| เป้าหมายการให้บริการหน่วยงานที่ 2 : นักวิจัย นักวิชาการ ชุมชน ผู้ประกอบการ ได้รับการส่งเสริมองค์ความรู้ สร้างมูลค่าทางเศรษฐกิจ สังคมและมีคุณภาพชีวิตดีขึ้น | | | |
| 16. ผลผลิตส่งเสริมการนำองค์ความรู้และเทคโนโลยีไปใช้ประโยชน์ | | | |
| จำนวนผู้รับบริการงานด้านการอุดมศึกษา วิทยาศาสตร์ เทคโนโลยีและนวัตกรรม (ราย) | 2,000 | 3,412 | 170.60 |
| จำนวนแผนงาน/โครงการด้านการอุดมศึกษา วิทยาศาสตร์ วิจัย และนวัตกรรมที่บรรจุในแผนพัฒนาพื้นที่ (แผนงาน/โครงการ) | 4 | 21 | 525.00 |
| จำนวนผู้เข้าร่วมกิจกรรมด้านวิทยาศาสตร์ เทคโนโลยี และ นวัตกรรม (งานเทิดพระเกียรติ) (ราย) | 5,000 | 7,154 | 143.08 |
| จำนวนผู้รับการถ่ายทอดเทคโนโลยีและองค์ความรู้เพื่อเพิ่ม ศักยภาพกลุ่มเป้าหมาย (คน) | 10,550 | 15,942 | 151.11 |
| ความพึงพอใจของผู้เข้าร่วมกิจกรรมด้านวิทยาศาสตร์ เทคโนโลยี และนวัตกรรม (ร้อยละ) | 75 | 93.2 | 124.27 |
| ผู้รับการถ่ายทอดเทคโนโลยีนำผลงานไปใช้ประโยชน์ (ร้อยละ) | 60 | 91.45 | 152.42 |

| ยุทธศาสตร์ - เป้าหมายการให้บริการหน่วยงาน - ผลผลิต/โครงการ - ตัวชี้วัด | ค่าเป้าหมาย | ผลการดำเนินงาน | ผลการดำเนินงาน เทียบกับค่าเป้าหมาย (ร้อยละ) |
|--|-------------|----------------|---|
| จำนวนผลิตภัณฑ์/เทคโนโลยีและนวัตกรรมที่เกิดการเจรจาธุรกิจ (ผลงาน) | 15 | 17 | 113.33 |
| 17. โครงการส่งเสริมกิจการอุทยานวิทยาศาสตร์ (นิคมธุรกิจวิทยาศาสตร์ภูมิภาค) | | | |
| จำนวนหน่วยงานที่รับการส่งเสริมกิจการอุทยานวิทยาศาสตร์ (หน่วยงาน) | 6 | 6 | 100.00 |
| จำนวนยุทธศาสตร์ หลักเกณฑ์ แผน แนวทาง และมาตรการใน การส่งเสริมกิจการอุทยานวิทยาศาสตร์ (เรื่อง) | 1 | 1 | 100.00 |
| จำนวนอุทยานวิทยาศาสตร์ที่ได้รับการพัฒนาขีดความสามารถใน การให้บริการ (แห่ง) | 6 | 6 | 100.00 |
| จำนวนผู้ประกอบการที่ได้รับการพัฒนาเพื่อเป็นผู้ประกอบการ ธุรกิจเทคโนโลยี (ราย) | 41 | 49 | 119.51 |
| จำนวนโครงการส่งเสริมและพัฒนาเทคโนโลยี (โครงการ) | 82 | 86 | 104.88 |
| จำนวนผู้เข้าร่วมกิจกรรมสร้างความตระหนักของอุทยาน วิทยาศาสตร์ (คน) | 300 | 330 | 110.00 |
| ความพึงพอใจของหน่วยงานที่รับส่งเสริมกิจการอุทยาน วิทยาศาสตร์ (ร้อยละ) | 80.00 | 99.00 | 123.75 |
| 18. โครงการพัฒนาผลิตภัณฑ์สินค้าชุมชน | | | |
| จำนวนสถานประกอบการ/ชุมชน ที่ใช้ผลงานวิจัยและพัฒนาไป เพิ่มมูลค่า ลดรายจ่าย เพิ่มรายได้ (ราย) | 180 | 220 | 122.22 |
| รายได้ที่เพิ่มขึ้นของผู้ประกอบการ OTOP ที่ได้รับการยกระดับ ด้วยวิทยาศาสตร์ เทคโนโลยี และนวัตกรรม (ร้อยละ) | 10.00 | 57.78 | 577.80 |
| ผลิตภัณฑ์ OTOP ที่ดำเนินการบรรลุตามแผนการยกระดับด้วย วิทยาศาสตร์ เทคโนโลยี และนวัตกรรม (ร้อยละ) | 75.00 | 99.55 | 132.73 |
| 19. โครงการสร้างและพัฒนาวิสาหกิจในระยะเริ่มต้น | | | |
| งานวิจัยที่นำไปใช้ประโยชน์ใช้ในเชิงพาณิชย์/อุตสาหกรรม (ร้อยละ) | 5 | 10 | 200.00 |
| จำนวนการจ้างงาน (ราย) | 100 | 180 | 180.00 |
| มูลค่าทางเศรษฐกิจ (ล้านบาท) | 70.00 | 79.50 | 113.57 |
| 20. โครงการใช้เทคโนโลยีและนวัตกรรมเพื่อการบริหารจัดการฟาร์ม และสร้างความเป็นอัตลักษณ์ให้กับผลิตภัณฑ์ปศุสัตว์ภาคใต้ ชายแดน | | | |
| จำนวนเกษตรกรที่ได้รับการพัฒนาและยกระดับมาตรฐานฟาร์ม (ราย) | 5 | 6 | 120.00 |
| ผลิตภัณฑ์ปศุสัตว์ที่ได้รับการพัฒนายกระดับสร้างเอกลักษณ์ของ แบรนด์ (Brand Identity) (ผลิตภัณฑ์) | 10 | 11 | 110.00 |

| ยุทธศาสตร์ - เป้าหมายการให้บริการหน่วยงาน - ผลผลิต/โครงการ - ตัวชี้วัด | ค่าเป้าหมาย | ผลการดำเนินงาน | ผลการดำเนินงาน เทียบกับค่าเป้าหมาย (ร้อยละ) |
|--|-------------|----------------|---|
| ผลิตภัณฑ์ที่เกิดจากการใช้เทคโนโลยีและนวัตกรรมมาสร้างมูลค่า เศษเหลือจากกระบวนการแปรรูปปศุสัตว์ (ผลิตภัณฑ์) | 5 | 8 | 160.00 |
| จำนวนผู้ประกอบการใหม่ที่ได้รับการบ่มเพาะ (ราย) | 5 | 6 | 120.00 |
| ความพึงพอใจของผู้เข้าร่วมกิจกรรม (ร้อยละ) | 80.00 | 91.2 | 114.00 |
| 21. โครงการส่งเสริมศักยภาพผู้ประกอบการธุรกิจนวัตกรรมรายใหม่ระหว่างกิจการขนาดใหญ่และมหาวิทยาลัย (Business Brotherhood) | | | |
| จำนวนศูนย์ที่ได้รับการสนับสนุน (แห่ง) | 7 | 9 | 128.57 |
| 22. โครงการพัฒนานวัตกรรมเพื่อการพัฒนาภาค | | | |
| ความสำเร็จการก่อสร้างอาคารศูนย์พัฒนาผู้ประกอบการ นวัตกรรม (มหาวิทยาลัยอุบลราชธานี ต.ศรีโค อ.วารินชำราบ จ.อุบลราชธานี) (ร้อยละ) | 38.00 | 33.27 | 87.55 |
| 23. โครงการศูนย์พัฒนาผู้ประกอบการนวัตกรรมและถ่ายทอดเทคโนโลยี อุทยานวิทยาศาสตร์มหาวิทยาลัยพะเยา | | | |
| ความสำเร็จการก่อสร้างศูนย์พัฒนาผู้ประกอบการนวัตกรรมและ ถ่ายทอดเทคโนโลยี อุทยานวิทยาศาสตร์มหาวิทยาลัยพะเยา จ.พะเยา (ร้อยละ) | 34.00 | 11.99 | 35.26 |
| 24. โครงการก่อสร้างอาคารส่งเสริมผู้ประกอบการและนวัตกรรม อุทยานวิทยาศาสตร์และเทคโนโลยี มหาวิทยาลัยวลัยลักษณ์ จ.นครศรีธรรมราช | | | |
| ความสำเร็จการก่อสร้างอาคารส่งเสริมผู้ประกอบการและ นวัตกรรม ซึ่งเป็นศูนย์รวมระบบนิเวศของการวิจัยและพัฒนา ทางด้านวิทยาศาสตร์และเทคโนโลยีที่ครบวงจร (ร้อยละ) | 5 | 0 | 0.00 |
| 25. โครงการมหกรรมส่งเสริมการใช้ประโยชน์การอุดมศึกษา วิทยาศาสตร์ วิจัยและนวัตกรรม เพื่อการพัฒนาเศรษฐกิจไทยอย่างยั่งยืน ด้วยพลังสหวิทยาการ (Sci Power Thailand) | | | |
| มูลค่าผลกระทบทางเศรษฐกิจและสังคม (ล้านบาท) | 560.00 | 1,602.69 | 286.19 |
| จำนวนผู้เข้าร่วมกิจกรรมทั่วประเทศ (คน) | 500,000 | 1,027,050 | 205.41 |
| 26. โครงการพัฒนาและผลิตยา เพื่อสนับสนุนและเสริมสร้างความมั่นคงทางยาของประเทศ | | | |
| จำนวนโครงสร้างพื้นฐาน (แห่ง) | 1 | 1 | 100.00 |
| ต้นแบบผลิตภัณฑ์ระดับห้องปฏิบัติการ (ต้นแบบ) | 2 | 2 | 100.00 |
| ต้นแบบผลิตภัณฑ์ระดับภาคสนาม (ต้นแบบ) | 2 | 2 | 100.00 |
| 27. โครงการจัดตั้งวิทยสถานด้านสังคมศาสตร์ มนุษยศาสตร์และศิลปกรรมศาสตร์แห่งประเทศไทย | | | |
| จำนวนภาคีเครือข่ายทั้งในและต่างประเทศ (เครือข่าย) | 2 | 12 | 600.00 |
| จำนวนข้อเสนอทางวิชาการเพื่อการแก้ปัญหาและการพัฒนาด้าน สังคมศาสตร์ มนุษยศาสตร์ และศิลปกรรมศาสตร์ (เรื่อง) | 2 | 3 | 150.00 |
| จำนวนผู้ได้รับการถ่ายทอดความรู้ด้านสังคมศาสตร์ มนุษยศาสตร์ และศิลปกรรมศาสตร์ (คน) | 500 | 4,242 | 848.40 |

| ยุทธศาสตร์ - เป้าหมายการให้บริการหน่วยงาน - ผลผลิต/โครงการ - ตัวชี้วัด | ค่าเป้าหมาย | ผลการดำเนินงาน | ผลการดำเนินงาน เทียบกับค่าเป้าหมาย (ร้อยละ) |
|---|-------------|----------------|---|
| ฐานข้อมูลองค์ความรู้ในสาขาสุวรรณภูมิศึกษา เศรษฐกิจพอเพียง โลกคดีศึกษา พิพิธภัณฑ์ศิลปกรรมและช่างศิลป์ท้องถิ่น (ฐานข้อมูล) | 3 | 3 | 100.00 |
| ยุทธศาสตร์ที่ 3 บริหารจัดการองค์กรให้มีประสิทธิภาพ | | | |
| เป้าหมายการให้บริการ สป.อว. ที่ 3 : สนับสนุนการขับเคลื่อนงานทั้งหน่วยงานภายในและภายนอกสำนักงานปลัดกระทรวงการ อุดมศึกษา วิทยาศาสตร์ วิจัยและนวัตกรรม อย่างมีประสิทธิภาพ | | | |
| 28. ผลผลิตสถาบันการศึกษาได้รับบริการเทคโนโลยีสารสนเทศทางการศึกษา | | | |
| จำนวนสถาบันการศึกษา/วิทยาเขต/ศูนย์ที่ได้รับบริการ (แห่ง) | 864 | 864 | 100.00 |
| จำนวนระยะทางในการบำรุงรักษาระบบเครือข่ายสัญญาณเคเบิล ใยแก้วนำแสง (กิโลเมตร) | 67,029 | 67,029 | 100.00 |
| จำนวนฐานข้อมูลอิเล็กทรอนิกส์ที่ให้บริการ (ฐานข้อมูล) | 8 | 9 | 112.50 |
| สถาบันการศึกษาสามารถใช้งานได้อย่างต่อเนื่อง (เฉพาะเครือข่าย แกนหลัก) (ร้อยละ) | 98.00 | 98.64 | 100.65 |
| 29. ผลผลิตนโยบาย แผน กลไกและมาตรฐานเพื่อการพัฒนาด้านการอุดมศึกษา วิทยาศาสตร์ วิจัยและนวัตกรรม | | | |
| จำนวนข้อเสนอแนะ/นโยบาย/แผน/มาตรการ/กฎหมาย/ ระเบียบ/ข้อบังคับด้านวิทยาศาสตร์ เทคโนโลยี และนวัตกรรมที่ นำไปปฏิบัติได้จริง (เรื่อง) | 17 | 17 | 100.00 |
| นโยบายและแผนที่กำหนดเป็นไปตามหลักวิชาการ/มติ ครม./ มาตรการ/กฎหมาย/ระเบียบข้อบังคับที่เกี่ยวข้อง (ร้อยละ) | 100 | 100 | 100.00 |
| 30. ผลผลิตบริหารจัดการเทคโนโลยีดิจิทัลและบริการเผยแพร่ข้อมูลสารสนเทศ | | | |
| จำนวนผู้เข้าร่วมกิจกรรมด้านวิทยาศาสตร์ เทคโนโลยี และนวัตกรรม (คน) | 441,000 | 865,723 | 196.31 |
| จำนวนผู้รับบริการข้อมูลสารสนเทศ (คน) | 400,000 | 405,134 | 101.28 |
| ความพึงพอใจของผู้เข้าร่วมกิจกรรมด้านวิทยาศาสตร์ เทคโนโลยี และนวัตกรรม (ร้อยละ) | 80.00 | 88.2 | 110.25 |
| ความสำเร็จการบริหารจัดการเทคโนโลยีดิจิทัล (ร้อยละ) | 100 | 100 | 100.00 |
| 31. โครงการส่งเสริมและขับเคลื่อนการดำเนินงานความร่วมมือระหว่างประเทศด้านการอุดมศึกษา วิทยาศาสตร์ วิจัยและนวัตกรรม | | | |
| ความสำเร็จเฉลี่ยของการดำเนินงานตามแผน (ร้อยละ) | 80 | 80 | 100.00 |
| 32. โครงการป้องกันการทุจริตประพฤติมิชอบ และส่งเสริมคุณธรรมจริยธรรม | | | |
| ผลคะแนนระดับคุณธรรมและความโปร่งใส (ITA) ใน การดำเนินงานของสำนักงานปลัดกระทรวงการอุดมศึกษา วิทยาศาสตร์ วิจัยและนวัตกรรมผ่านเกณฑ์ที่กำหนด (คะแนน) | 89.00 | 89.72 | 100.81 |
| บุคลากรเป้าหมายของกระทรวงการอุดมศึกษา วิทยาศาสตร์ วิจัย และนวัตกรรมที่เข้าร่วมโครงการ (ร้อยละ) | 80 | 100 | 125.00 |

| ยุทธศาสตร์ - เป้าหมายการให้บริการหน่วยงาน - ผลผลิต/โครงการ - ตัวชี้วัด | ค่าเป้าหมาย | ผลการดำเนินงาน | ผลการดำเนินงาน เทียบกับค่าเป้าหมาย (ร้อยละ) |
|---|-------------|----------------|---|
| 33. โครงการพัฒนาศักยภาพเครือข่ายเทคโนโลยีสารสนเทศเพื่อพัฒนาการศึกษา | | | |
| จำนวนอุปกรณ์เครือข่ายที่สามารถทดแทนครุภัณฑ์เดิมที่หมดอายุ การใช้งาน (แห่ง/เส้นทาง/เครื่อง) | 20 | 18 | 90.00 |
| สถานศึกษาสามารถใช้บริการเครือข่ายเทคโนโลยีสารสนเทศเพื่อ พัฒนาการศึกษาได้อย่างต่อเนื่อง (เฉพาะเครือข่ายแกนหลัก) (ร้อยละ) | 98.00 | 98.64 | 100.65 |
| 34. โครงการพัฒนาระบบข้อมูลขนาดใหญ่เพื่อพัฒนาคุณภาพอุดมศึกษาสำหรับการอุดมศึกษา วิทยาศาสตร์ วิจัยและนวัตกรรม (Big Data) | | | |
| รายงานสารสนเทศในระบบรายงานสำหรับผู้บริหาร (รายงาน) | 20 | 20 | 100.00 |
| 35. โครงการจัดตั้งวิทยสถานด้านวิทยาศาสตร์แห่งประเทศไทย | | | |
| จำนวนเครือข่ายคลังสมองทางวิทยาศาสตร์และเทคโนโลยี (เครือข่าย) | 2 | 2 | 100.00 |
| ข้อเสนอแนะเชิงนโยบายที่มีการนำไปใช้ประโยชน์ (ร้อยละ) | 100 | 100 | 100.00 |

จากผลการดำเนินงานตามเป้าหมายตัวชี้วัดผลผลิต/โครงการ จำนวนทั้งสิ้น 91 ตัวชี้วัด พบว่า **ยุทธศาสตร์ที่ 1** สนับสนุนการพัฒนาศักยภาพคน จำนวน 35 ตัวชี้วัด มีผลการดำเนินงานที่บรรลุเป้าหมาย จำนวน 29 ตัวชี้วัด คิดเป็นร้อยละ 82.86 และไม่บรรลุเป้าหมาย จำนวน 6 ตัวชี้วัด คิดเป็นร้อยละ 17.14 **ยุทธศาสตร์ที่ 2** ส่งเสริมระบบนิเวศวิจัย และยกระดับเศรษฐกิจ สังคม จำนวน 38 ตัวชี้วัด มีผลการดำเนินงานที่บรรลุเป้าหมาย จำนวน 35 ตัวชี้วัด คิดเป็นร้อยละ 92.11 และไม่บรรลุเป้าหมาย จำนวน 3 ตัวชี้วัด คิดเป็นร้อยละ 7.89 และ**ยุทธศาสตร์ที่ 3** บริหารจัดการองค์กรให้มีประสิทธิภาพ จำนวน 18 ตัวชี้วัด มีผลการดำเนินงานที่บรรลุเป้าหมาย จำนวน 17 ตัวชี้วัด คิดเป็นร้อยละ 94.44 และไม่บรรลุเป้าหมาย จำนวน 1 ตัวชี้วัด คิดเป็นร้อยละ 5.56 ดังแสดงในแผนภาพที่ 3

แผนภาพที่ 3 แสดงสรุปผลการดำเนินงานตามตัวชี้วัดผลผลิต/โครงการ ของสำนักงานปลัดกระทรวงการอุดมศึกษา วิทยาศาสตร์ วิจัยและนวัตกรรม ประจำปีงบประมาณ พ.ศ. 2567

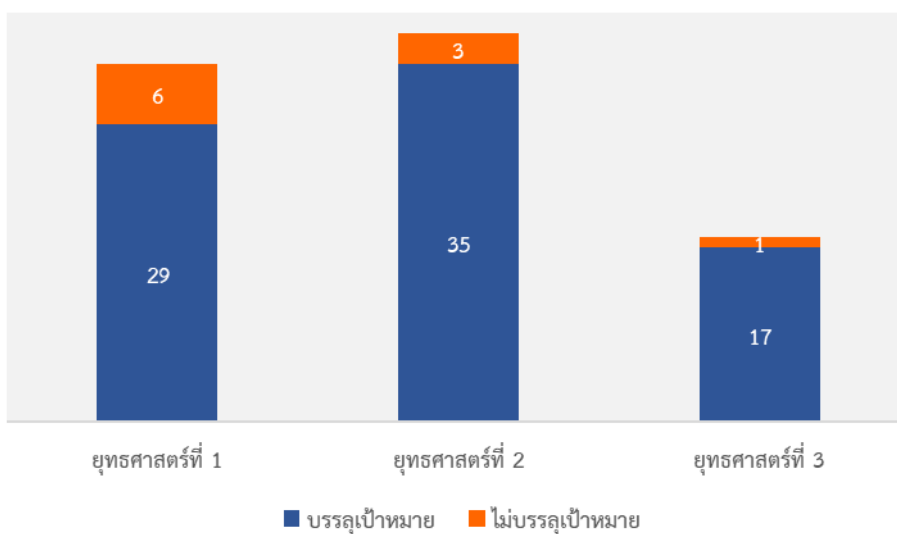

ทั้งนี้ รายละเอียดผลการดำเนินงานในแต่ละผลผลิต/โครงการ ระหว่างเดือนตุลาคม 2566 - เดือนกันยายน 2567 สรุปดังนี้

➤ ยุทธศาสตร์ที่ 1 สนับสนุนการพัฒนาศักยภาพคน

1. โครงการผลิตครูเพื่อพัฒนาท้องถิ่น เพื่อผลิตครูที่มีความรู้ทางวิชาการ เชี่ยวชาญทางวิชาชีพ ด้วยการให้ทุนการศึกษาและ/หรือประกันการมีงานทำระหว่างการศึกษา มีการพัฒนาศักยภาพผู้เรียนอย่างเต็มศักยภาพ เมื่อสำเร็จ การศึกษาบรรจุเป็นข้าราชการครูและบุคลากรทางการศึกษาในสถานศึกษาสังกัดสำนักงานคณะกรรมการการศึกษาขั้นพื้นฐาน (สพฐ.) สำนักงานคณะกรรมการการอาชีวศึกษา (สอศ.) กรุงเทพมหานคร (กทม.) และสำนักงานส่งเสริมการศึกษานอกระบบ และการศึกษาตามอัธยาศัย (กศน.) ในพื้นที่ภูมิลำเนาของผู้เรียน เพื่อแก้ปัญหาการโยกย้ายครูภายหลังการบรรจุเข้ารับราชการ มีเป้าหมายผลิตครู จำนวน 8 รุ่น รวมทั้งสิ้น 40,302 คน เพื่อดึงดูดคนดีคนเก่ง เข้ามาเรียนครูด้วยหลักสูตรและกระบวนการที่ เน้นการปฏิบัติและการฝึกอบรมที่เข้มข้น และเมื่อสำเร็จการศึกษาเป็นครูที่มีความรู้ทางวิชาการ เชี่ยวชาญทางวิชาชีพ และมี อุดมการณ์ในวิชาชีพครู รวมถึงสนับสนุนให้สถาบันอุดมศึกษาทำหน้าที่เป็น “พี่เลี้ยง” โดยทำงานร่วมกับโรงเรียน ชุมชน และ หน่วยงานในพื้นที่ในการนำองค์ความรู้ ความเชี่ยวชาญ และเทคโนโลยีไปช่วยแก้ปัญหาและพัฒนาคุณภาพการศึกษาของ โรงเรียนในท้องถิ่นให้เกิดความเข้มแข็งและพัฒนาท้องถิ่นได้ตรงตามบริบทของชุมชน โดยสถาบันอุดมศึกษาจะมีส่วนร่วมใน การส่งเสริมและสนับสนุนให้เกิดการยกระดับคุณภาพการศึกษาขั้นพื้นฐานในภาพรวมของประเทศ

ผลการดำเนินงาน : จากการดำเนินโครงการผลิตครูเพื่อพัฒนาท้องถิ่นตั้งแต่ ปี พ.ศ. 2559 - 2561 ได้คัดเลือก บุคคลเข้าร่วมโครงการแล้ว จำนวน 8 รุ่น รวมทั้งสิ้น 25,675 คน โดยบรรจุเข้ารับราชการครูแล้ว (ตั้งแต่ปี พ.ศ. 2559 - 2566) จำนวน 8 รุ่น รวม 21,340 คน โดยผลการดำเนินงานในปีงบประมาณ 2567 โครงการดำเนินการสนับสนุนทุนนักศึกษาใน โครงการฯ จำนวน 2,712 คน และมีนักศึกษาทุนโครงการผลิตครูเพื่อพัฒนาท้องถิ่นสามารถบรรจุเข้ารับราชการใน สถานศึกษาตามที่โครงการกำหนด จำนวน 2,124 คน รายละเอียดดังนี้

| รุ่นที่ | ปีที่คัดเลือก | กลุ่มเป้าหมาย | การคัดเลือก | | การบรรจุ | |
|---------|---------------|--|-------------|---------|---------------|------------|
| | | | แผน (คน) | ผล (คน) | ผู้บรรจุ (คน) | ปีที่บรรจุ |
| 1 | 2559 | - นักศึกษาครู ปี 5/2558 - ผู้สำเร็จการศึกษา ครู 5 ปี, ปริญญาบัณฑิต, ปริญญาตรี | 4,079 | 3,395 | 3,241 | ต.ค. 59 |
| 2 | 2560 | นักศึกษาครู ปี 5/2559 | 5,100 | 3,792 | 3,130 | ต.ค. 60 |
| 3 | 2561 | นักศึกษาครู ปี 5/2560 | 5,337 | 3,242 | 2,582 | ต.ค. 61 |
| 4 | 2561 | นักศึกษาครู ปี 4/2560 | 5,645 | 2,974 | 2,713 | ต.ค. 62 |
| 5 | 2561 | นักศึกษาครู ปี 3/2560 | 5,740 | 4,108 | 3,126 | ต.ค. 63 |
| 6 | 2561 | นักศึกษาครู ปี 2/2560 | 5,396 | 3,286 | 2,667 | ต.ค. 64 |
| 7 | 2561 | นักศึกษาครู ปี 1/2560 | 4,849 | 2,166 | 1,757 | ต.ค. 65 |
| 8 | 2561 | ผู้สำเร็จการศึกษามัธยมศึกษาปีที่ 6 ปีการศึกษา 2560 | 4,156 | 2,712 | 2,124 | ต.ค. 66 |
| | รวม | | 40,302 | 25,675 | 21,340 | |

นอกจากนี้ มีการดำเนินงานต่างๆ ได้แก่

- **การพัฒนาศักยภาพและทักษะความเป็นครูในระหว่างการเรียนวิชาชีพครู (Enrichment Program)** โดยสถาบันผลิตครูทำงานร่วมมือกันในลักษณะเบญจภาคี ประกอบด้วย (1) สถาบันผลิตครู เครือข่ายสถาบันผลิตครูในแต่ละภูมิภาค (2) ศึกษาธิการภาค ศึกษาธิการจังหวัด (3) สำนักงานเขตพื้นที่การศึกษา (4) สถานศึกษา และ (5) ชุมชน ร่วมกันออกแบบกำหนดวิธีการในการพัฒนานิสิตนักศึกษาที่เข้าร่วมโครงการตลอดระยะเวลาที่ศึกษาในสถาบันผลิตครู มีเป้าหมายการจัดกิจกรรมเพื่อพัฒนาคุณลักษณะที่พึงประสงค์ 3 ด้าน ได้แก่ (1) ด้านคุณลักษณะ (Core Attributes) (2) ด้านการสร้างความสัมพันธ์กับชุมชน (Community Engagement) และ (3) ด้านอัตลักษณ์เชิงพื้นที่ (Area Identity) โดยได้จัดกิจกรรมให้ผู้เข้าร่วมโครงการทั้งหมด 8 รุ่น (ตั้งแต่ปี พ.ศ. 2559 - 2566) จำนวน 25,675 คน

- **การพัฒนาครูในโครงการผลิตครูเพื่อพัฒนาท้องถิ่นระยะการเข้าสู่วิชาชีพ (Induction Program)** โครงการฯ กำหนดให้เครือข่ายสถาบันฝ่ายผลิตของโครงการ ต้องร่วมมือกันกำหนดวิธีการในการพัฒนาครูใหม่ของโครงการ ภายหลังจากบรรจุแต่งตั้งจากต้นสังกัดแล้วอย่างต่อเนื่องเป็นระยะเวลา 2 ปี โดยจัดกิจกรรมต่างๆ ให้แก่ผู้เข้าร่วมโครงการฯ ที่สำเร็จการศึกษาและได้รับการบรรจุเป็นข้าราชการครูให้สามารถปรับตัวกับสภาพแวดล้อมของสถานศึกษา และประสบความสำเร็จในการเป็นครูในถิ่นฐานของตนเองในช่วงแรกของการบรรจุ ซึ่งจะร่วมมือในลักษณะเครือข่ายกับสถานศึกษาเพื่อจัดทำแผนปฏิบัติการพัฒนาครูในโครงการผลิตครูเพื่อพัฒนาท้องถิ่นระยะการเข้าสู่วิชาชีพ โดยได้จัดกิจกรรมให้ผู้เข้าร่วมโครงการทั้งหมด 8 รุ่น (ตั้งแต่ปี พ.ศ. 2559 - 2566) จำนวน 25,675 คน

- **การจัดสรรทุนการศึกษาต่อระดับปริญญาโท** เมื่อบรรจุเข้ารับราชการครูเป็นระยะเวลา 3 ปีแล้ว ผู้เข้าร่วมโครงการสามารถเข้าแข่งขันเพื่อรับทุนการศึกษาต่อระดับปริญญาโททางการสอน ซึ่งได้จัดสรรทุนการศึกษาระดับปริญญาโททางการสอนแล้ว จำนวน 83 คน โดยเป็นทุนในประเทศ รุ่นบรรจุ ปี 2559 - 2561 จำนวน 62 คน และต่างประเทศ รุ่นบรรจุ ปี 2559 - 2561 จำนวน 21 คน

- **การพัฒนาคุณภาพการศึกษาและการพัฒนาท้องถิ่น** โดยมีสถาบันอุดมศึกษาเป็นพี่เลี้ยง มุ่งเน้นพัฒนาการศึกษาขั้นพื้นฐาน ด้วยการสนับสนุนให้เครือข่ายอุดมศึกษาภูมิภาค 9 เครือข่าย ประกอบด้วย (1) เครือข่ายพัฒนาอุดมศึกษาภาคเหนือตอนบน โดยมีมหาวิทยาลัยเชียงใหม่เป็นสถาบันอุดมศึกษาแม่ข่าย (2) เครือข่ายพัฒนาอุดมศึกษาภาคเหนือตอนล่าง โดยมีมหาวิทยาลัยนเรศวรเป็นสถาบันอุดมศึกษาแม่ข่าย (3) เครือข่ายพัฒนาอุดมศึกษาภาคกลางตอนบน โดยมี

มหาวิทยาลัยเทคโนโลยีราชมงคลสุวรรณภูมิเป็นสถาบันอุดมศึกษาแม่ข่าย (4) เครือข่ายพัฒนาอุดมศึกษาภาคกลางตอนล่าง โดยมีมหาวิทยาลัยเทคโนโลยีพระจอมเกล้าธนบุรีเป็นสถาบันอุดมศึกษาแม่ข่าย (5) เครือข่ายพัฒนาอุดมศึกษาภาคตะวันออกเฉียงเหนือตอนบน โดยมีมหาวิทยาลัยขอนแก่นเป็นสถาบันอุดมศึกษาแม่ข่าย (6) เครือข่ายเชิงประเด็นภาคตะวันออกเฉียงเหนือตอนล่าง โดยมีมหาวิทยาลัยอุบลราชธานีเป็นสถาบันอุดมศึกษาแม่ข่าย (7) เครือข่ายพัฒนาอุดมศึกษาภาคตะวันออก โดยมีมหาวิทยาลัยบูรพาเป็นสถาบันอุดมศึกษาแม่ข่าย (8) เครือข่ายพัฒนาอุดมศึกษาภาคใต้ตอนบน โดยมีมหาวิทยาลัยวลัยลักษณ์เป็นสถาบันอุดมศึกษาแม่ข่าย (9) เครือข่ายพัฒนาอุดมศึกษาภาคใต้ตอนล่าง โดยมีมหาวิทยาลัยสงขลานครินทร์เป็นสถาบันอุดมศึกษาแม่ข่าย และสนับสนุนให้สถาบันอุดมศึกษาทำหน้าที่เป็น “พี่เลี้ยง” โดยทำงานร่วมกับโรงเรียน ชุมชน และหน่วยงานในพื้นที่ในการนำองค์ความรู้ ความเชี่ยวชาญ และเทคโนโลยีไปช่วยแก้ปัญหาและพัฒนาคุณภาพการศึกษาของโรงเรียนในท้องถิ่นให้เกิดความเข้มแข็งและพัฒนาท้องถิ่นได้ตรงตามบริบทของชุมชน โดยจัดกิจกรรมที่พัฒนารูปแบบการเรียนการสอน เพื่อส่งเสริมให้ผู้เรียนเกิดความคิดริเริ่มสร้างสรรค์ (Soft Power) พัฒนาทักษะการอ่านและการเขียนของเด็กไทย พัฒนารูปแบบการเรียนการสอนที่สอดคล้องกับสถานการณ์ที่มีการเปลี่ยนแปลงอย่างรวดเร็ว และพัฒนาแหล่งความรู้ในชุมชน ซึ่งมีโรงเรียนที่เข้าร่วมโครงการได้รับการส่งเสริมและสนับสนุนให้สามารถแก้ไขปัญหาและพัฒนาคุณภาพการศึกษาขั้นพื้นฐานได้ จำนวน 910 แห่ง

2. โครงการผลิตและพัฒนากำลังคนอุดมศึกษาเพื่อเพิ่มขีดความสามารถในการแข่งขันของประเทศ สนับสนุนทุนการศึกษาสำหรับผู้มีศักยภาพสูงในสาขาวิทยาศาสตร์พื้นฐาน ด้านสิ่งแวดล้อม และสาขาขาดแคลนด้านมนุษยศาสตร์และสังคมศาสตร์ให้มีคุณภาพและปริมาณที่เพียงพอกับความต้องการของประเทศ ประกอบด้วย 3 โครงการย่อย ได้แก่ (1) **โครงการพัฒนากำลังคนด้านวิทยาศาสตร์ ระยะที่ 2 (ทุนเรียนดีวิทยาศาสตร์แห่งประเทศไทย)** เพื่อสรรหานักเรียนระดับมัธยมปลายที่มีผลการเรียนดีและสนใจด้านวิทยาศาสตร์เข้าศึกษาในคณะวิทยาศาสตร์ ส่งเสริมการผลิตบัณฑิตระดับตรี โทและเอกด้านวิทยาศาสตร์ที่มีคุณภาพ (2) **โครงการขยายระยะเวลาดำเนินการโครงการพัฒนากำลังคนด้านมนุษยศาสตร์และสังคมศาสตร์ (ทุนเรียนดีมนุษยศาสตร์และสังคมศาสตร์แห่งประเทศไทย)** เพื่อสร้างและทดแทนอาจารย์ด้านมนุษยศาสตร์และสังคมศาสตร์ ส่งเสริมการผลิตบัณฑิตในทุกระดับด้านมนุษยศาสตร์และสังคมศาสตร์ และผลิตผลงานวิจัยและนวัตกรรมด้านมนุษยศาสตร์และสังคมศาสตร์ที่มีมาตรฐานทางวิชาการสูง และ (3) **ทุนสถาบันเทคโนโลยีแห่งเอเชีย** สนับสนุนนักศึกษาที่ผลการเรียนดีเด่นในสาขาวิทยาศาสตร์และเทคโนโลยีทั้งในประเทศและประเทศในภูมิภาคเอเชียให้ได้รับโอกาสในระดับบัณฑิตศึกษา และสร้างบุคลากรที่จะเป็นเครือข่ายการศึกษาวิจัยในภูมิภาคกลุ่มแม่น้ำโขง

ผลการดำเนินงาน : มีผู้ได้รับการสนับสนุนหรือพัฒนาศักยภาพในสาขาวิชาที่จำเป็นหรือมีส่วนช่วยในการเพิ่มขีดความสามารถในการแข่งขันของประเทศ จำนวนทั้งสิ้น 551 คน ได้แก่

- **โครงการพัฒนากำลังคนด้านวิทยาศาสตร์ ระยะที่ 2 (ทุนเรียนดีวิทยาศาสตร์แห่งประเทศไทย)** มีเป้าหมายการรับนักศึกษาทุน จำนวน 1,600 ทุน ตลอดโครงการ แบ่งเป็นการให้ทุนระดับปริญญาโท - เอก ต่อเนื่อง จำนวน 800 ทุน และระดับปริญญาตรี - โท - เอก ต่อเนื่อง จำนวน 800 ทุน โดยโครงการดำเนินการคัดเลือกผู้รับทุนแล้ว รวมทั้งสิ้น 1,782 คน และได้ยุติการรับสมัครผู้รับทุนรายใหม่ แต่ยังคงดำเนินการบริหารโครงการอย่างต่อเนื่องจนกว่าผู้รับทุนรายสุดท้ายจะปฏิบัติงานขอใช้ทุนแล้วเสร็จ ปัจจุบันมีผู้รับทุนที่กำลังศึกษาอยู่ จำนวน 844 คน ผู้รับทุนที่สำเร็จการศึกษาอยู่ระหว่างขอใช้ทุน จำนวน 502 คน และผู้พ้นสภาพผู้รับทุน จำนวน 436 คน (ประกอบด้วยการพ้นสภาพแบบไม่ต้องขอใช้ทุน จำนวน 23 คน และการพ้นสภาพแบบขอใช้เงินทุนและพ้นสภาพแบบปฏิบัติงานแทนการขอใช้เงิน จำนวน 413 คน) ในปีงบประมาณ พ.ศ. 2567 ดำเนินการ**จัดสรรทุนศึกษาต่อเนื่อง** จำนวน 5 ทุน แบ่งเป็น ทุนการศึกษาในประเทศ จำนวน 3 ทุน และทุนวิจัยระยะสั้นในต่างประเทศ จำนวน 2 ทุน

- โครงการขยายระยะเวลาดำเนินการโครงการพัฒนากำลังคนด้านมนุษยศาสตร์และสังคมศาสตร์ (ทุนเรียนดีมนุษยศาสตร์และสังคมศาสตร์แห่งประเทศไทย) ดำเนินการจัดสรรทุนศึกษา จำนวน 59 คน แบ่งเป็นทุนในประเทศ จำนวน 32 คน โดยมีผู้รับทุนที่กำลังศึกษา จำนวน 28 คน และผู้รับทุนที่อยู่ระหว่างหาสถานศึกษา จำนวน 4 คน และทุนต่างประเทศ จำนวน 27 คน โดยมีผู้รับทุนที่กำลังศึกษา จำนวน 14 คน และผู้รับทุนที่อยู่ระหว่างหาสถานศึกษา จำนวน 13 คน

- ทุนสถาบันเทคโนโลยีแห่งเอเชีย ดำเนินการจัดสรรทุนศึกษา จำนวน 487 คน ได้แก่ ทุนพระราชทาน และทุนการศึกษาจากรัฐบาลไทย ทั้งนี้ โครงการยังมีการดำเนินงานเกี่ยวกับการบริหารโครงการ เพื่อพิจารณาเรื่องต่างๆ ที่เกี่ยวกับนักเรียนทุน การประสานงานกับหน่วยงานที่เกี่ยวข้องในเรื่องที่เกี่ยวกับนักเรียนทุนและงบประมาณค่าใช้จ่ายของนักเรียนทุน การให้คำปรึกษา/แนะนำเกี่ยวกับนักเรียนทุนโครงการฯ และหน่วยงานที่เกี่ยวข้อง ตลอดจนการติดตามประเมินผลโครงการ

3. โครงการสนับสนุนทุนเพื่อขยายโอกาสทางการศึกษาระดับอุดมศึกษา เพื่อเปิดโอกาสและลดความเหลื่อมล้ำทางการศึกษาให้นักเรียนที่อยู่ในพื้นที่ห่างไกล ยากแคลน หรือด้อยโอกาสทางสังคม ได้มีโอกาสทางการศึกษาต่อจนจบปริญญาตรี โดยดำเนินงานต่างๆ ดังนี้

- โครงการสนับสนุนทุนการศึกษาต่อระดับปริญญาตรีในประเทศ เพื่อสนับสนุนทุนการศึกษาให้นักเรียนในพื้นที่เขตพัฒนาพิเศษเฉพาะกิจ 5 จังหวัดชายแดนภาคใต้ ที่ขาดแคลนทุนทรัพย์ ยังไม่มีที่เรียน และไม่สามารถสอบเข้าศึกษาต่อระดับปริญญาตรีในสถาบันอุดมศึกษาได้ โดยสนับสนุนที่นั้งการศึกษาเป็นกรณีพิเศษพร้อมให้ทุนค่าเล่าเรียน โดยยกเว้นค่าเล่าเรียนตลอดระยะเวลาการศึกษาของหลักสูตร สนับสนุนทุนการศึกษาให้นักเรียนที่มีความประพฤติ ขาดแคลนทุนทรัพย์ และศึกษาในสาขาวิชาขาดแคลนตามความต้องการของพื้นที่ให้มีโอกาสศึกษาต่อระดับปริญญาตรี เพื่อสร้างอาชีพ และการมีงานทำในพื้นที่ ตามศักยภาพของตนเอง รวมทั้งยกระดับการศึกษาของเยาวชนที่มีภูมิสำเนาในพื้นที่เขตพัฒนาพิเศษเฉพาะกิจ 5 จังหวัดชายแดนใต้ ให้มีคุณภาพที่สูงขึ้น สร้างศักยภาพในการประกอบอาชีพ และการมีงานทำในพื้นที่

- โครงการสานฝันการศึกษาสู่ระบบการศึกษาในจังหวัดชายแดนภาคใต้ระดับอุดมศึกษา เพื่อเปิดโอกาสและลดความเหลื่อมล้ำทางการศึกษาให้นักเรียนในพื้นที่เขตพัฒนาพิเศษเฉพาะกิจ 5 จังหวัดชายแดนภาคใต้ ที่มีความสามารถและมีทักษะด้านกีฬา โดยสนับสนุนเงินทุนค่าครองชีพ และสถาบันอุดมศึกษาให้ทุนค่าเล่าเรียน หรือยกเว้นค่าเล่าเรียนเป็นกรณีพิเศษ

- โครงการสนับสนุนเงินอุดหนุนทางการศึกษาสำหรับนิสิต นักศึกษาพิการในระดับอนุปริญญาและระดับปริญญาตรี เพื่อสนับสนุนเงินอุดหนุนทางการศึกษาสำหรับนิสิต นักศึกษาพิการในระดับอนุปริญญาและระดับปริญญาตรี สนับสนุนการพัฒนาบุคลากรที่เกี่ยวข้องกับการจัดการศึกษาสำหรับคนพิการในสถาบันอุดมศึกษา พัฒนาระบบการจัดการศึกษาสำหรับคนพิการในระดับอุดมศึกษา ได้แก่ หน่วยงานให้คำปรึกษาแนะนำในการจัดการบริการระบบ Disability Support Service Center : DSS Center การเขียนตำรา การวิจัย การฝึกอบรม และสิ่งอำนวยความสะดวก สื่อ บริการ และความช่วยเหลืออื่นใดทางการศึกษา

- โครงการทุนการศึกษาเฉลิมราชกุมารี เพื่อเปิดโอกาสทางการศึกษาให้นักเรียนที่อยู่ในเขตพื้นที่ห่างไกลและมีอัตราการเรียนต่อต่ำ ได้มีโอกาสเรียนต่อจนจบระดับปริญญาตรี และส่งเสริมให้ผู้รับทุนการศึกษากลับไปปฏิบัติงานในพื้นที่ภูมิลำเนาของตนเองหลังสำเร็จการศึกษา

- โครงการกองทุนการศึกษาระดับอุดมศึกษา เพื่อจัดสรรทุนการศึกษาให้แก่นักเรียน นักศึกษาที่มีความประพฤติดี แต่ฐานะยากจน และเป็นทุนการศึกษาต่อเนื่องจนสำเร็จการศึกษาระดับปริญญาตรี

ผลการดำเนินงาน : มีผู้รับทุนการศึกษาจากโครงการ รวมทั้งสิ้น 7,977 คน แบ่งเป็น

- โครงการสนับสนุนทุนการศึกษาต่อระดับปริญญาตรีในประเทศ สนับสนุนทุนการศึกษา รวม 579 คน แบ่งเป็น ผู้รับทุนได้ศึกษาอยู่ในสถาบันอุดมศึกษาทั่วประเทศ ที่ศึกษาสาขาวิชาที่ขาดแคลนและเป็นความต้องการของพื้นที่ จำนวน 313 คน และนักเรียนในพื้นที่ที่ไม่สามารถสอบเข้าศึกษาในสถาบันอุดมศึกษาได้รับที่นั่ง และทุนการศึกษาตลอดระยะเวลาการศึกษาของหลักสูตรเป็นกรณีพิเศษจากสถาบันอุดมศึกษาทั่วประเทศ จำนวน 266 คน

- โครงการสานฝันการกีฬาสู่ระบบการศึกษาในจังหวัดชายแดนภาคใต้ระดับอุดมศึกษา นักเรียนในโครงการสานฝันการกีฬาสู่ระบบการศึกษาในจังหวัดชายแดนใต้ที่ได้รับการคัดเลือกเข้ารับการศึกษาระดับอุดมศึกษา จำนวน 1,374 คน

- โครงการสนับสนุนเงินอุดหนุนทางการศึกษาสำหรับนิสิต นักศึกษาพิการในระดับอนุปริญญาและระดับปริญญาตรี โดยสนับสนุนทุนการศึกษา จำนวน 4,269 คน สนับสนุนการจัดบริการสื่อ สิ่งอำนวยความสะดวก และความช่วยเหลือทางการศึกษาให้กับสถาบันอุดมศึกษาที่มีนิสิต นักศึกษาพิการ DSS Center จำนวน 47 ศูนย์ การบริหารจัดการโครงการฝึกอบรมหลักสูตรการพัฒนาศักยภาพบุคลากรที่เกี่ยวข้องกับการจัดการศึกษาสำหรับคนพิการ จำนวน 360 คน

- โครงการทุนการศึกษาเฉลิมราชกุมารี มีผู้รับทุนการศึกษา จำนวน 1,667 คน

- โครงการกองทุนการศึกษาระดับอุดมศึกษา ดำเนินโครงการ ตั้งแต่ปีการศึกษา 2559 - 2566 โดยมีผู้รับทุนที่อยู่ในความดูแลแล้ว จำนวน 142 คน แบ่งเป็น 8 รุ่น และในปีงบประมาณ พ.ศ. 2567 ได้จัดสรรทุนการศึกษา จำนวน 88 คน

4. โครงการสนับสนุนนักเรียนทุนรัฐบาลทางด้านวิทยาศาสตร์และเทคโนโลยี เป็นการดำเนินงานตามมติคณะรัฐมนตรี เพื่อจัดส่งบุคคลไปศึกษาต่างประเทศและศึกษาในประเทศ ให้กลับมาทำงานวิจัยและพัฒนาในหน่วยงานกระทรวงการอุดมศึกษา วิทยาศาสตร์ วิจัยและนวัตกรรม มหาวิทยาลัย และหน่วยงานวิจัยและพัฒนาอื่นๆ ที่ทำงานเกี่ยวข้องกับวิทยาศาสตร์และเทคโนโลยี รวม 4 โครงการ ได้แก่ โครงการระยะที่ 1 (2533 - 2538) จำนวน 789 ทุน โครงการระยะที่ 2 (2539 - 2547) จำนวน 1,299 ทุน โครงการระยะที่ 3 (2548 - 2559) จำนวน 1,500 ทุน โครงการระยะที่ 3+ (2552 - 2566) จำนวน 1,100 ทุน รวมทั้งสิ้น 4,688 ทุน (ทุนต่างประเทศ 4,388 ทุน ทุนในประเทศ 300 ทุน) ปัจจุบันอยู่ระหว่างการดำเนินโครงการระยะที่ 3+ และ 4 ซึ่งโครงการระยะที่ 3+ ดำเนินงานใกล้เสร็จสิ้นแล้ว และมีผู้สำเร็จการศึกษาทยอยกลับมาปฏิบัติงานและทำประโยชน์ให้กับหน่วยงานด้านวิทยาศาสตร์และเทคโนโลยี แต่ยังไม่เพียงพอ จึงได้ดำเนินโครงการระยะที่ 4 เพื่อมุ่งเน้นพัฒนากำลังคนด้านวิทยาศาสตร์และเทคโนโลยีทั้งด้านจำนวนและคุณภาพในการขับเคลื่อนอุตสาหกรรมเป้าหมายของประเทศ 10 กลุ่มอุตสาหกรรมและโครงการขนาดใหญ่ของรัฐบาล ซึ่งโครงการนี้มีวัตถุประสงค์เพื่อเพิ่มจำนวนนักวิจัยทางด้านวิทยาศาสตร์และเทคโนโลยี ในการขับเคลื่อนอุตสาหกรรมเป้าหมายของประเทศ และโครงการขนาดใหญ่ของรัฐบาล รวมถึง Eastern Economic Corridor of innovation (EECI) และเพื่อให้บุคลากรด้านวิทยาศาสตร์และเทคโนโลยี เข้าทำงานในหน่วยงานด้านวิทยาศาสตร์และเทคโนโลยี

ผลการดำเนินงาน : ในปีงบประมาณ 2567 มีการดำเนินโครงการใน 2 ระยะ ดังนี้

- (1) โครงการระยะที่ 3+ จัดสรรทุนเรียบร้อยแล้ว จำนวน 1,100 ทุน แบ่งเป็นทุนต่างประเทศ 1,000 ทุน และทุนในประเทศ 100 ทุน เพื่อจัดสรรให้กับกลุ่มมหาวิทยาลัยเทคโนโลยีราชมงคลและกลุ่มมหาวิทยาลัยราชภัฏ

เพื่อช่วยพัฒนาท้องถิ่นของตนเองให้มีความก้าวหน้าทางด้านวิทยาศาสตร์และเทคโนโลยี ซึ่งมีผลดีต่อทั้งเศรษฐกิจชุมชน ความเป็นอยู่ของชุมชนและสังคม โดยมีนักเรียนทุนที่สำเร็จการศึกษาแล้วและทำงานตรงตามสาขาวิชา จำนวน 622 คน (ทุนต่างประเทศ 542 คน ทุนในประเทศ 80 คน) อยู่ระหว่างศึกษา จำนวน 401 คน (ทุนต่างประเทศ 391 คน ทุนในประเทศ 10 คน) ไม่สำเร็จการศึกษาตามโครงการ จำนวน 61 คน (ทุนต่างประเทศ 54 คน ทุนในประเทศ 7 คน) และลาออก/ชดใช้ทุนครบและไปปฏิบัติงานภาคเอกชน/อื่นๆ จำนวน 16 คน (ต่างประเทศ 13 คน ในประเทศ 3 คน)

(2) โครงการระยะที่ 4 จำนวน 1,500 ทุน แบ่งเป็นทุนต่างประเทศ 1,400 ทุน และทุนในประเทศ 100 ทุน มีนักเรียนทุนแล้ว จำนวน 833 คน (ทุนต่างประเทศ 740 คน ทุนในประเทศ 93 คน) โดยมีนักเรียนทุนสำเร็จการศึกษาแล้วและทำงานตรงตามสาขาวิชา 45 คน (ทุนต่างประเทศ 37 คน ทุนในประเทศ 8 คน) อยู่ระหว่างศึกษาและเตรียมตัวเดินทาง จำนวน 775 คน (ทุนต่างประเทศ 699 คน ทุนในประเทศ 76 คน) และลาออก/ชดใช้ทุนครบและไปปฏิบัติงานภาคเอกชน/อื่นๆ จำนวน 13 คน

ทั้งนี้ นักเรียนทุนฯ ที่สำเร็จการศึกษาได้ทำประโยชน์ให้กับหน่วยงานและประเทศทั้งในด้านการเกษตร อุตสาหกรรม การแพทย์ พลังงาน ความมั่นคง การขนส่งจราจร ภัยพิบัติ และการศึกษา รวมถึงการสร้างเครือข่ายด้านการวิจัย รวมถึงมีโครงการวิจัยได้รับทุนและตีพิมพ์บทความผลงานวิจัย ประมาณ 7,700 รายการ มีผลงานวิจัยที่เป็นประโยชน์ต่อประเทศ โดยได้รับรางวัลระดับชาติทั้งในประเทศและต่างประเทศ (เช่น นักวิทยาศาสตร์รุ่นใหม่ รางวัลผลการประดิษฐ์คิดค้น The Ross Coffin Purdy Award สหรัฐอเมริกา เป็นต้น) ประมาณ 200 เรื่อง และมีการเสนอผลงานเพื่อขอสิทธิบัตรและอนุสิทธิบัตร มากกว่า 180 รายการ

5. โครงการส่งเสริมการใช้ประโยชน์ความร่วมมือกับต่างประเทศในการพัฒนาทุนมนุษย์ เพื่อส่งเสริมการใช้ประโยชน์จากความร่วมมือกับต่างประเทศเพื่อพัฒนาทุนมนุษย์ในช่วงวัยเรียน/วัยรุ่น และวัยทำงานทั้งในส่วนที่เป็น Soft skill และทักษะวิชาชีพ สร้างเครือข่ายความร่วมมือทางวิชาการและแลกเปลี่ยนนักเรียน นักศึกษาและบุคลากรในระดับนานาชาติ ส่งเสริมการใช้ประโยชน์จากความร่วมมือกับต่างประเทศเพื่อพัฒนาอาจารย์ในสถาบันอุดมศึกษาโดยเฉพาะอย่างยิ่งทักษะการทำวิจัย การนำเสนอผลงานวิชาการและทำโครงการ รวมทั้งยกระดับคุณภาพมาตรฐานการศึกษาไทยให้เทียบเคียงได้กับต่างประเทศผ่านกลไกการถ่ายโอนหน่วยกิตและผลสัมฤทธิ์ทางการศึกษา

ผลการดำเนินงาน : มีผู้เรียนและบุคลากรไทยและต่างชาติที่เข้าร่วมโครงการ รวมทั้งสิ้น 36 คน ประกอบด้วย นักศึกษาที่เข้าร่วมโครงการ Asian International Mobility for Students Program (AIMS) จำนวน 24 คน และโครงการ Thailand Scholarship ที่จัดสรรทุนการศึกษาให้แก่บุคคลทั่วไปที่มีสัญชาติกัมพูชา ลาว เมียนมา และเวียดนาม ศึกษาในระดับอุดมศึกษาหรือเข้าร่วมโครงการแลกเปลี่ยนระยะสั้น ณ สถาบันอุดมศึกษาไทย โดยมีผู้รับทุน จำนวน 12 คน ประกอบด้วย เมียนมา จำนวน 11 คน (ศึกษาในระดับปริญญาโท 9 คน และปริญญาเอก 2 คน) และเวียดนาม จำนวน 1 คน นอกจากนี้ โครงการฯ ยังมีกรดำเนินงานต่างๆ เช่น การประชุมคณะกรรมการดำเนินงานทุนความร่วมมือระหว่างไทยกับออสเตรเลีย โครงการวิจัยร่วมไทย - ฝรั่งเศส และการจัดฝึกอบรม เป็นต้น

6. โครงการผลิตบัณฑิตพันธุ์ใหม่ เพื่อสร้างบัณฑิตพันธุ์ใหม่และกำลังคนที่มีสมรรถนะและศักยภาพสูง สำหรับการทำงานในอุตสาหกรรมใหม่สู่ New S-Curve และเป็นกลไกสำคัญในการขับเคลื่อนเศรษฐกิจ (New Growth Engine) ของประเทศ สร้างฐาน (Platform) การพัฒนาการศึกษาระดับอุดมศึกษาแห่งอนาคตโดยปรับเปลี่ยนรูปแบบการผลิตบัณฑิต และสร้างต้นแบบของหลักสูตรและการเรียนการสอนโดยเน้นการปรับเปลี่ยนเนื้อหาสาระโครงสร้างหลักสูตร และกระบวนการ

จัดการเรียนการสอน สร้างประสบการณ์การเรียนรู้ด้วยการปฏิบัติในสภาพจริงเป็นสำคัญ พัฒนาการศึกษเพื่อสร้างให้ผู้เรียน มีสมรรถนะและศักยภาพสูง รวมทั้งการร่วมมือกับสถานประกอบการหรือภาคอุตสาหกรรมในการผลิตบัณฑิตและกำลังคน

ผลการดำเนินงาน : ในปีงบประมาณ พ.ศ. 2567 ดำเนินการสนับสนุนการผลิตบัณฑิตพันธุ์ใหม่และกำลังแรงงาน ที่มีศักยภาพ มีสมรรถนะและทักษะที่สามารถตอบโจทย์อุตสาหกรรม จำนวน 14,565 คน แบ่งเป็นบัณฑิตพันธุ์ใหม่ที่มี ศักยภาพ มีสมรรถนะและทักษะที่สามารถตอบโจทย์อุตสาหกรรม จำนวน 7,283 คน และกำลังคนในสถานประกอบการ สังคม ชุมชนและท้องถิ่นที่เพิ่มพูนสมรรถนะและทักษะเพิ่มเติม จำนวน 7,282 คน ดังนั้น จากการดำเนินโครงการตั้งแต่ปี พ.ศ. 2561 - 2567 มีสถาบันอุดมศึกษาที่เข้าร่วมโครงการทั้งในสังกัดและนอกสังกัดกระทรวงการอุดมศึกษา วิทยาศาสตร์ วิจัยและนวัตกรรม รวมจำนวน 112 แห่ง มีหลักสูตรที่ได้รับการคัดเลือกเข้าร่วมโครงการฯ แล้ว จำนวน 775 หลักสูตร แบ่งเป็นหลักสูตรที่ให้ปริญญา (Degree) 91 หลักสูตร และหลักสูตรประกาศนียบัตร (Non-degree) 661 หลักสูตร และหลักสูตรทั่วไป (GE) 3 หลักสูตร และมีผู้เรียน รวมทั้งสิ้น 88,870 คน โดยมุ่งเน้นการสร้างกำลังคนที่มีสมรรถนะสูง สำหรับอุตสาหกรรม New Growth Engine ตามนโยบาย Thailand 4.0 และปฏิรูปการอุดมศึกษาไทย ตลอดจนมีเครือข่าย สถานประกอบการและภาครัฐ เข้าร่วมโครงการฯ มากกว่า 1,500 แห่ง ทั้งนี้ ผู้เรียนที่เข้าร่วมโครงการได้รับการพัฒนาทักษะ สมรรถนะ Reskill/Upskill ตรงตามความต้องการของสถานประกอบการ สามารถแก้ปัญหา เพิ่มผลผลิต ลดต้นทุนของ สถานประกอบการ ผู้เรียนสามารถนำความรู้ไปประกอบอาชีพ สร้างรายได้ ปลดหนี้สิน ครอบครัวยุคใหม่มีความเป็นอยู่ที่ดี ขึ้น รวมถึงผู้เรียนสามารถร่วมเป็นวิทยากรในการเผยแพร่ความรู้สู่ประชาชนในชุมชนได้อีกด้วย และสถาบันอุดมศึกษา ปรับเปลี่ยนรูปแบบการผลิตและพัฒนากำลังคนที่ตรงตามความต้องการของสถานประกอบการ สังคมและชุมชน

7. โครงการเยาวชนสร้างชาติ เพื่อสร้างบัณฑิตในศตวรรษที่ 21 ที่สามารถประยุกต์ใช้องค์ความรู้ในการปฏิบัติงานจริงมีความสามารถในการค้นคว้า คิด วิเคราะห์ ประมวลผล มีความคิดสร้างสรรค์ สามารถออกแบบระบบงาน มีความฉลาด ในการปรับตัวให้เข้ากับสังคมที่หลากหลายและเปลี่ยนแปลงอยู่เสมอ มีสำนึกในความเป็นธรรมและมีจิตสาธารณะ รวมทั้งมีความใฝ่รู้อันจะก่อให้เกิดการเรียนรู้ตลอดชีวิต แก้ปัญหาและพัฒนาชุมชนในมิติต่างๆ เช่น ด้านความยากจน ความเหลื่อมล้ำ และปัญหาคุณภาพชีวิต โดยการสร้างหรือนำองค์ความรู้ที่หลากหลายในสถาบันอุดมศึกษาหรือหน่วยงานที่เกี่ยวข้องมา บูรณาการในการแก้ปัญหา รวมทั้งนำองค์ความรู้หรือนวัตกรรมที่อยู่จำนวนมากในสถาบันอุดมศึกษาหรือหน่วยงานที่เกี่ยวข้อง มาใช้ประโยชน์ในการส่งเสริมให้ชุมชนสามารถพึ่งพาตนเองและจัดการตนเองได้ โดยนำแนวทางการดำเนินการของสหกิจ ศึกษาเป็นแนวทางการดำเนินงานที่ปรับจากสถานประกอบการ มาเป็นการนำความรู้ผ่านการปฏิบัติงานร่วมชุมชนท้องถิ่น เป็นระยะเวลา 1 ภาคการศึกษา และสามารถนำโครงการเทียบโอนหน่วยกิตทดแทนการเรียนในชั้นเรียน

ผลการดำเนินงาน : ดำเนินการจัดทำบันทึกความเข้าใจความร่วมมือ (MOU) กับสถาบันอุดมศึกษาจำนวน 62 แห่ง โดยมีนิสิต/นักศึกษาที่เข้าร่วมโครงการเยาวชนสร้างชาติ จำนวน 1,230 คน และมีโครงการที่สถาบันอุดมศึกษาเสนอ เข้าร่วมโครงการฯ จำนวน 123 โครงการ ตลอดจนเกิดการบูรณาการความร่วมมือกันระหว่างหน่วยงานทั้งภายในและ ภายนอกกระทรวงการอุดมศึกษา วิทยาศาสตร์ วิจัยและนวัตกรรม ในการนำองค์ความรู้และนวัตกรรมไปช่วยแก้ไขปัญหา ชุมชน ทั้งนี้ โครงการฯ ได้ทำการประเมินความพึงพอใจของชุมชนต่อการดำเนินโครงการ โดยมีความพึงพอใจคิดเป็นร้อยละ 86.50

8. โครงการพัฒนาทักษะกำลังคนของประเทศ เพื่อพัฒนาหลักสูตรระยะสั้นสนับสนุนการเรียนรู้ตลอดชีวิตและ พัฒนาทักษะเพื่ออนาคต (Reskill/Upskill) ภายในสถาบันการศึกษาที่ได้มาตรฐาน ยกกระดับทักษะฝีมือแรงงานของประเทศไทยให้ มีคุณสมบัติตรงตามความต้องการของตลาดแรงงานในปัจจุบัน และเป็นการใช้ทรัพยากรในสถาบันการศึกษาเพื่อเพิ่มขีด

ความสามารถของบุคลากร เนื่องจากการเปลี่ยนแปลงของเทคโนโลยีจึงหลีกเลี่ยงไม่ได้ที่แรงงานจะต้องพัฒนาตนเองอย่างต่อเนื่อง การส่งเสริมให้มีการเรียนรู้ตลอดชีวิตหรือ Lifelong Learning จะช่วยให้การพัฒนาและยกระดับทักษะสามารถทำได้ อย่างมีประสิทธิภาพและนำธุรกิจให้อยู่รอดได้ท่ามกลางการเปลี่ยนแปลงโลก การเพิ่มพูนทักษะใหม่ (Upskilling) และเสริมสร้างทักษะเดิมที่มีอยู่ (Reskilling) กลายเป็นโครงการความคิดริเริ่มที่มีความสำคัญที่สุดในการปิดช่องว่างทางทักษะ นอกจากนี้ ภายใต้โครงการดังกล่าวยังคงดำเนินงานเกี่ยวกับการสร้างภูมิคุ้มกันและป้องกันยาเสพติดในสถาบันอุดมศึกษา เพื่อส่งเสริมให้นักศึกษาเกิดความตระหนักรู้ถึงโทษและพิษภัยยาเสพติด และสนับสนุนให้สถาบันอุดมศึกษาและเครือข่ายสถาบันอุดมศึกษา มีส่วนร่วมในการป้องกันปัญหาเสพติดในและรอบสถาบันอุดมศึกษา การพัฒนาทักษะความสามารถด้านกีฬาและเสริมสร้างพละนาถมายในสถาบันอุดมศึกษา เพื่อสนับสนุนและส่งเสริมให้นักศึกษา ที่มีความสามารถทางด้านกีฬา ได้พัฒนาทักษะด้านกีฬาควบคู่ไปกับการศึกษา ตลอดจนการพัฒนาและเสริมสร้างประสบการณ์ ปลูกฝังความเป็นคนดี มีวินัย ได้รับการพัฒนาทักษะการเรียนรู้ที่สอดคล้องกับศตวรรษที่ 21 มีภูมิคุ้มกันและทักษะชีวิต

ผลการดำเนินงาน : โครงการพัฒนาทักษะกำลังคนของประเทศ มีผลการดำเนินงาน สรุปดังนี้

- การเรียนรู้ตลอดชีวิตและพัฒนาทักษะเพื่ออนาคต (Upskill/Reskill) มีหลักสูตร Upskill/Reskill ที่เชื่อมโยงกับหลักสูตรปกติในลักษณะ Modular Curriculum จำนวน 70 หลักสูตร โดยมีขอบเขตของหลักสูตรที่เน้น Future Skill ที่จำเป็นในศตวรรษที่ 21 ได้แก่ (1) หลักสูตรที่ส่งเสริมการพัฒนาด้าน Digital จำนวน 16 หลักสูตร (2) หลักสูตรที่ส่งเสริมการพัฒนาด้าน Manufacturing Industry จำนวน 15 หลักสูตร (3) หลักสูตรที่ส่งเสริมการพัฒนาที่ยั่งยืน (Sustainability) จำนวน 6 หลักสูตร (4) หลักสูตรที่ส่งเสริมการพัฒนาด้านอื่นๆ จำนวน 33 หลักสูตร มีสถาบันอุดมศึกษาที่ร่วมมือในการพัฒนาแพลตฟอร์มและการบริหารจัดการหลักสูตรอุดมศึกษาในรูปแบบ Modular Education หรือ Modular Curriculum จำนวน 28 สถาบันอุดมศึกษา และพัฒนาคนทำงานให้มีความพร้อมด้านสมรรถนะทันต่อการเปลี่ยนอาชีพ Upskill/Reskill จำนวน 2,621 คน

- การสร้างภูมิคุ้มกันและป้องกันยาเสพติดในสถาบันอุดมศึกษา โดยสนับสนุนให้สถาบันอุดมศึกษาและเครือข่ายเพื่อการพัฒนาอุดมศึกษา ดำเนินงานโครงการ/กิจกรรมสร้างภูมิคุ้มกันยาเสพติด จำนวน 59 สถาบัน และมีนักศึกษาที่ได้รับการสร้างภูมิคุ้มกันยาเสพติดและทักษะชีวิต จำนวน 20,007 คน

- การพัฒนาทักษะความสามารถด้านกีฬาและเสริมสร้างพละนาถมายในสถาบันอุดมศึกษา มีนิสิตนักศึกษาและบุคลากรได้เล่นกีฬา/เข้าร่วมการแข่งขันกีฬาในระดับประเทศและระดับนานาชาติ และกีฬาเพื่อสุขภาพ จำนวน 46,381 คน ได้แก่ การแข่งขันกีฬามหาวิทยาลัยแห่งประเทศไทย ครั้งที่ 49 การแข่งขันกีฬาฟุตบอลมหาวิทยาลัยแห่งประเทศไทย ครั้งที่ 2 และการเข้าร่วมการแข่งขันมหาวิทยาลัยอาเซียน เป็นต้น

- การเสริมสร้างและพัฒนาศักยภาพนิสิตนักศึกษา มีนักศึกษาได้รับการพัฒนาให้มีจิตสำนึก คุณธรรม จริยธรรม และภาคภูมิใจในความเป็นไทย จำนวน 3,963 คน ผ่านกิจกรรมต่างๆ เช่น การจัดงานศิลปวัฒนธรรมอุดมศึกษา ครั้งที่ 22 “ศิลปะศาสตร์ศิลป์ แผ่นดินสยาม” และการจัดงานสัมมนาวิชาการด้านพัฒนานักศึกษา ปี 2567

9. โครงการพัฒนามหาวิทยาลัยไซเบอร์ไทย เพื่อการจัดการเรียนการสอนในระบบเปิด (Thai-MOOC) เพื่อสร้างความร่วมมือระหว่างมหาวิทยาลัยและอุตสาหกรรมที่เป็นเป้าหมายของการพัฒนาตามนโยบายเศรษฐกิจและสังคมดิจิทัลในการพัฒนาศักยภาพบุคลากรในองค์กรที่อยู่ในอุตสาหกรรมและต่อยอดสู่วุฒิการศึกษา พัฒนาเพิ่มเติมซอฟต์แวร์ระบบจัดการเรียนการสอนออนไลน์ในระบบเปิด (MOOC platform) อย่างต่อเนื่องให้เป็นแพลตฟอร์มกลางในการให้บริการการศึกษาออนไลน์ โดยเพิ่มคุณลักษณะผู้ช่วยอาจารย์ในการสอนแบบอัตโนมัติ (TeacherAssitantBot) และพัฒนาฐานความรู้เพื่อการสนับสนุนการทำงาน พัฒนารายวิชาในระบบเปิดตามเป้าหมายและแนวทางการดำเนินการ 3 แนวทาง คือ การเรียนรู้ที่

เทียบโอนผลลัพธ์การเรียนรู้เพื่อต่อยอดคุณวุฒิหรือความก้าวหน้าในการทำงานได้ การเรียนรู้เพื่อเพิ่มศักยภาพในการทำงาน ในคลัสเตอร์การพัฒนาเป้าหมายของรัฐบาล และการพัฒนาการจัดการเรียนการสอนในยุคใหม่ การเรียนรู้เพื่อการดำรงชีวิต สุขภาพ จิตวิทยา สังคม ตลอดจนศึกษา วิจัย สภภาพ แนวทางปฏิบัติที่ดี มีประสิทธิภาพและคุณภาพ ในการจัดการเรียนการสอนออนไลน์ในระบบเปิด การวิเคราะห์พฤติกรรมผู้เรียน และมาตรฐานการเทียบโอนหน่วยกิตระหว่างสถาบันการศึกษา

ผลการดำเนินงาน : โครงการดังกล่าวเป็นการให้บริการการเรียนออนไลน์บนระบบ Thai-MOOC Platform ผ่านทางเว็บไซต์ <http://thaimooc.org> ส่งเสริมการศึกษาแบบเปิดเพื่อการเรียนรู้ตลอดชีวิต มุ่งเน้นการขยายโอกาสทางการเรียนรู้ และส่งเสริมการเรียนรู้ตลอดชีวิตของประชาชน นักเรียน นิสิต นักศึกษาให้สามารถเรียนรู้ได้ทุกที่ทุกเวลา มีระบบฐานข้อมูลผู้เรียน ประวัติการเรียนและหน่วยกิตสะสม (Credit bank and credit transfer) พร้อมระบบถ่ายโอนหน่วยกิต และรองรับตามความต้องการของผู้เรียน รองรับการ Upskill และ Reskill ให้กับผู้เรียนได้เพิ่มทักษะความรู้ในการทำงาน และพัฒนาคนไทยทุกคนให้มีความพร้อมไปสู่ศตวรรษใหม่แห่งการเปลี่ยนแปลง โดยได้รับความร่วมมือจากหน่วยงานทั้งของรัฐและเอกชน สถาบันการศึกษาในการพัฒนารายวิชาออนไลน์เพื่อให้บริการบน Thai-MOOC ปัจจุบันมีรายวิชาออนไลน์ จำนวนรวมทั้งสิ้น 707 รายวิชา แบ่งออกเป็น 12 หมวดหมู่ ได้แก่ การศึกษาและการฝึกอบรม เกษตรและสิ่งแวดล้อม คณิตศาสตร์และวิทยาศาสตร์ คอมพิวเตอร์และเทคโนโลยี ทักษะชีวิตและการพัฒนาตนเอง ธุรกิจและการบริหารจัดการ ภาษาและการสื่อสาร วิศวกรรมและสถาปัตยกรรม ศิลปวัฒนธรรมและศาสนา สังคมการเมืองการปกครอง สุขภาพและการแพทย์ และอาหารและโภชนาการ ซึ่งเนื้อหาวิชาที่มีเนื้อหาครอบคลุมเกือบทุกสาขาวิชาชีพ สำหรับในปีงบประมาณ พ.ศ. 2567 มีผู้เข้าใช้บริการการเรียนรู้รายวิชาจาก Thai MOOC จำนวน 2,002,640 คน (ผู้ลงทะเบียนเข้าใช้งานระบบ Thai MOOC ใหม่ จำนวน 247,340 คน) มีผู้ที่เรียนจบตามเกณฑ์การวัดและประเมินผล และได้รับใบประกาศนียบัตร จำนวน 2,256,099 ใบ และมีการพัฒนาหรือปรับปรุงรายวิชา MOOC ให้ทันสมัยจากรายวิชาเดิมแล้ว จำนวน 17 รายวิชา ดังนี้

- (1) หลักเกณฑ์วิธีการที่ดีในการผลิตอาหาร
- (2) ความรู้เกี่ยวกับกระบวนการยุติธรรมทางอาญาในการดำเนินคดีความผิดเกี่ยวกับการค้ามนุษย์
- (3) ทักษะทางสังคม
- (4) การผลิตสื่อออนไลน์คณิตศาสตร์สำหรับผู้บกพร่องทางการมองเห็น
- (5) ความรู้เกี่ยวกับกระบวนการยุติธรรมทางอาญาในการดำเนินคดีทุจริตและประพฤติมิชอบ
- (6) ความรู้เกี่ยวกับการบังคับคดีให้หน่วยงานของรัฐ
- (7) การตัดต่อวีดิทัศน์ดิจิทัลด้วยโปรแกรม Sony Vegas
- (8) การตลาดดิจิทัลสำหรับผู้ประกอบการธุรกิจชุมชน
- (9) พิษวิทยาอาชีวอนามัยพื้นฐาน
- (10) ความรู้ความสามารถและความคิดของ AI
- (11) กระบวนการพยาบาล
- (12) **循環經濟初探** เศรษฐกิจหมุนเวียน
- (13) ทักษะการออกแบบที่สำคัญสำหรับผู้ประกอบการท่องเที่ยว
- (14) ผู้ประกอบการท่องเที่ยวในยุคดิจิทัล
- (15) การจัดการจดหมายเหตุและวัตถุพินิจภัณฑ์ท้องถิ่น
- (16) โลจิสติกส์และธุรกิจระหว่างประเทศเบื้องต้น
- (17) สำรองการกำกับดูแลกิจการของบริษัท

ทั้งนี้ แพลตฟอร์ม MOOC กลางของรัฐที่ช่วยสนับสนุนสถาบันการศึกษา หน่วยงานภาครัฐ ในการผลิตและจัดการเรียนการสอน MOOC ยังสามารถรองรับผู้เรียนเข้ามาใช้งานพร้อมกันได้ถึงจำนวน 5,000 คน และผู้รับบริการที่เข้าใช้งานระบบ Thai MOOC Platform ผ่านทางเว็บไซต์ <https://thaimooc.org> มีความพึงพอใจอยู่ในระดับดี คิดเป็นร้อยละ 88.29

10. โครงการพัฒนาศักยภาพอาจารย์และบุคลากรอุดมศึกษา เพื่อผลิตและพัฒนาอาจารย์และบุคลากรสำหรับสถาบันอุดมศึกษาของรัฐบาลที่ตั้งอยู่ในเขตพัฒนาพิเศษเฉพาะกิจจังหวัดชายแดนภาคใต้ 5 จังหวัด ได้แก่ จังหวัดยะลา จังหวัดปัตตานี จังหวัดนราธิวาส จังหวัดสตูล และจังหวัดสงขลา โดยมุ่งหวังให้เกิดความเข้มแข็งทางวิชาการและความสามารถในการสอน โดยเฉพาะในสาขาที่รองรับการพัฒนาพื้นที่เขตเศรษฐกิจสามฝ่ายอินโดนีเซีย - มาเลเซีย - ไทย ผลิตผลงานวิจัยในการช่วยแก้ปัญหาเพื่อลดความรุนแรงของสถานการณ์ในภาคใต้ และฟื้นฟูเศรษฐกิจในเขตพัฒนาพิเศษเฉพาะกิจจังหวัดชายแดนภาคใต้

ผลการดำเนินงาน : สนับสนุนทุนให้กับผู้รับทุนการศึกษาที่ผูกพัน ณ ต่างประเทศ ภายใต้โครงการพัฒนาอาจารย์และบุคลากรสำหรับสถาบันอุดมศึกษาในเขตพัฒนาเฉพาะกิจจังหวัดชายแดนภาคใต้ จำนวน 2 ราย และมีผู้รับทุนสำเร็จการศึกษาระดับปริญญาเอก และรายงานตัวเข้าปฏิบัติงานในสถาบันอุดมศึกษาต้นสังกัด จำนวน 17 ราย

11. โครงการเสริมสร้างศักยภาพของบุคลากรด้านวิทยาศาสตร์และเทคโนโลยี เพื่อสนับสนุนการดำเนินงานวิจัยทางด้านวิทยาศาสตร์พื้นฐานและงานวิจัยเชิงบูรณาการเพื่อสร้างองค์ความรู้และนวัตกรรมใหม่ โดยเน้นการดำเนินงานวิจัยด้านวิทยาศาสตร์ชีวการแพทย์ พืชวิทยาสิ่งแวดล้อม เทคโนโลยีชีวภาพ เคมี และสร้างงานวิจัยต่อยอดจากผลงานวิจัยพื้นฐานที่คัดเลือกแล้วว่ามีศักยภาพสูงในการนำมาใช้ประโยชน์ต่อประชาชน นำองค์ความรู้ที่ได้จากการวิจัยพื้นฐานมาพัฒนาและประยุกต์ใช้ให้เป็นผลิตภัณฑ์ เช่น ยาชีวโมเลกุล และยาโมเลกุลขนาดเล็ก สำหรับการรักษาโรคมะเร็งและโรคเรื้อรังไม่ติดต่อ รวมถึงพัฒนาและส่งเสริมปัจจัยสนับสนุนที่เกี่ยวข้อง ได้แก่ เครื่องมือวิจัยซึ่งจำเป็นต้องได้รับการดูแลบำรุงรักษาอย่างเหมาะสม โดยเฉพาะเครื่องมือที่ต้องทำการบำรุงรักษาตามมาตรฐานห้องปฏิบัติการคุณภาพ ISO/IEC17025, GLP, AAALAC และเตรียมความพร้อมต่อการเปลี่ยนแปลงของเทคโนโลยีการวิจัย ตลอดจนทรัพยากรบุคคลที่มีความพร้อม มีคุณภาพและประสิทธิภาพในการดำเนินการ ที่จำเป็นต้องได้รับการสนับสนุนเข้าร่วมการอบรมความรู้ในงานอบรมต่างๆ และแลกเปลี่ยนความรู้ในการประชุมวิชาการทั้งในและต่างประเทศ เป็นต้น

ผลการดำเนินงาน : มีบุคลากรด้านวิทยาศาสตร์และเทคโนโลยีที่ได้รับการพัฒนาจากการจัดอบรมระยะสั้นระดับภูมิภาค จำนวน 84 คน ซึ่งการจัดฝึกอบรมดังกล่าวมีวัตถุประสงค์เพื่อเพิ่มพูนความรู้เรื่องหลักการของพืชวิทยาสิ่งแวดล้อมแก่บุคลากรของประเทศไทย ประเทศใกล้เคียง และประเทศกำลังพัฒนาอื่นๆ ดังนี้

(1) หลักสูตร Fundamentals of Environmental Immunotoxicology and Reproductive Toxicology ระหว่างวันที่ 2 - 6 ตุลาคม 2566 มีผู้เข้าอบรม จำนวน 24 คน จาก 10 ประเทศ ได้แก่ ภูฏาน อียิปต์ อินเดีย อินโดนีเซีย ลาว มาเลเซีย ไนจีเรีย ปากีสถาน ศรีลังกา และไทย

(2) หลักสูตร Environmental Health Risk Assessment and Management of Toxic Chemicals: Fundamentals of Risk Assessment ระหว่างวันที่ 27 พฤศจิกายน - 2 ธันวาคม 2566 มีผู้เข้าอบรม จำนวน 28 คน จาก 16 ประเทศ ได้แก่ ภูฏาน บรูไน กัมพูชา คอสตาริกา เอสวาตินี เอธิโอเปีย คาซัคสถาน ลาว มาเลเซีย ฟิลิปปินส์ เซียร์ราลีโอน ศรีลังกา แอฟริกาใต้ ติมอร์-เลสเต เวียดนามและไทย

(3) หลักสูตร Environmental Toxicology and Health ระหว่างวันที่ 24 - 28 มิถุนายน 2567 มีผู้เข้าอบรม จำนวน 32 คน จาก 18 ประเทศ ได้แก่ ภูฏาน บอตสวานา บรูไน กัมพูชา จีน เอธิโอเปีย อินเดีย คีร์กีซสถาน มาเลเซีย มัลดีฟส์ มองโกเลีย พม่า เนปาล ปากีสถาน ฟิลิปปินส์ ศรีลังกา เวียดนามและไทย

โดยบุคลากรที่ได้เข้ารับการฝึกอบรมหรือเข้าร่วมการประชุม สามารถนำความรู้ที่ได้รับจากการพัฒนาไปประยุกต์ใช้ในการวางแผนงานวิจัยหรือแผนการสอน โดยการใช้นวัตกรรมหรือเทคโนโลยีจากความรู้ที่ได้รับเป็นแนวทาง คิดเป็นร้อยละ 100 นอกจากนี้ โครงการยังดำเนินงานต่างๆ ได้แก่ การพัฒนาบุคลากรด้านเทคโนโลยีสารสนเทศ การพัฒนาระบบบริหารจัดการคอมพิวเตอร์และเทคโนโลยีสารสนเทศเพื่อการวิจัย และการดำเนินกิจกรรมเพื่อสนับสนุนและเผยแพร่ผลงานวิจัย (เช่น การซ่อมบำรุง ดูแลรักษาและสอบเทียบเครื่องมือวิทยาศาสตร์ การสนับสนุนพัฒนาบุคลากรของสำนักวิจัย เพื่อเป็นการเพิ่มพูนความรู้ให้บุคลากรสำนักวิจัย ผ่านการประชุมต่างๆ ทั้งในและต่างประเทศ)

12. โครงการห้องเรียนวิทยาศาสตร์ในโรงเรียน โดยการกำกับดูแลของมหาวิทยาลัย (โครงการ รวม.) ระยะที่ 3 สนับสนุนการขยายฐานกำลังคนเพื่อเป็นนักวิทยาศาสตร์ นักวิจัย นักเทคโนโลยีและนวัตกรรมที่มีศักยภาพตั้งแต่ระดับมัธยมศึกษาตอนปลาย โดยความร่วมมือระหว่างมหาวิทยาลัยกับโรงเรียนด้านการสนับสนุนการจัดหลักสูตร และการจัดการศึกษาสำหรับผู้มีความสามารถพิเศษด้านวิทยาศาสตร์ เทคโนโลยีและนวัตกรรม ในระดับมัธยมศึกษาตอนปลายทั่วภูมิภาคของประเทศ เพิ่มจำนวนเครือข่ายความร่วมมือด้านการศึกษาและการวิจัย ทั้งในประเทศและต่างประเทศกับมหาวิทยาลัยและโรงเรียนในการพัฒนาศักยภาพกำลังคนด้านวิทยาศาสตร์ เทคโนโลยี และนวัตกรรม ทั้งยังจัดให้มีการศึกษา ค้นคว้า วิจัย และพัฒนาหลักสูตร วิธีการเรียนรู้ วิธีการสอน และการประเมินผลการเรียนการสอนสำหรับผู้มีความสามารถพิเศษทางด้านวิทยาศาสตร์ เทคโนโลยี และนวัตกรรม ในระดับมัธยมศึกษาตอนปลาย

ผลการดำเนินงาน : มีห้องเรียนวิทยาศาสตร์ที่ได้รับการบริหารจัดการ จำนวน 90 ห้องเรียน และมีนักเรียนรวมทั้งสิ้น จำนวน 2,593 คน โดยมีรายละเอียดดังนี้

| มหาวิทยาลัย - โรงเรียน | | ระดับมัธยมศึกษาปีที่ 4 (รุ่นที่ 17) | | | ระดับมัธยมศึกษาปีที่ 5 (รุ่นที่ 16) | | | ระดับมัธยมศึกษาปีที่ 6 (รุ่นที่ 15) | | |
|------------------------|---|--|---|---------------|--|---|---------------|--|---|---------------|
| | | จำนวนห้อง | สละสิทธิ์/ ลาออก/ พ้นสภาพ/ อื่นๆ | จำนวนนักเรียน | จำนวนห้อง | สละสิทธิ์/ ลาออก/ พ้นสภาพ/ อื่นๆ | จำนวนนักเรียน | จำนวนห้อง | สละสิทธิ์/ ลาออก/ พ้นสภาพ/ อื่นๆ | จำนวนนักเรียน |
| 1 | มหาวิทยาลัยเชียงใหม่ - โรงเรียนสาธิต มหาวิทยาลัยเชียงใหม่ | 2 | 0 | 60 | 2 | 0 | 61 | 2 | 2 | 60 |
| 2 | มหาวิทยาลัยนเรศวร - โรงเรียนมัธยมสาธิต มหาวิทยาลัยนเรศวร | 2 | 0 | 60 | 2 | 0 | 60 | 2 | 2 | 60 |
| 3 | มหาวิทยาลัยพะเยา - โรงเรียนสาธิต มหาวิทยาลัยพะเยา | 2 | 0 | 60 | 2 | 1 | 59 | 2 | 0 | 28 |
| 4 | มหาวิทยาลัยขอนแก่น - โรงเรียนสาธิต | 1 | 0 | 30 | 1 | 0 | 30 | 1 | 0 | 30 |

| มหาวิทยาลัย - โรงเรียน | | ระดับมัธยมศึกษาปีที่ 4 (รุ่นที่ 17) | | | ระดับมัธยมศึกษาปีที่ 5 (รุ่นที่ 16) | | | ระดับมัธยมศึกษาปีที่ 6 (รุ่นที่ 15) | | |
|------------------------|---|--|---|-------------------|--|---|-------------------|--|---|-------------------|
| | | จำนวน ห้อง | สละสิทธิ์/ ลาออก/ พ้นสภาพ/ อื่นๆ | จำนวน นักเรียน | จำนวน ห้อง | สละสิทธิ์/ ลาออก/ พ้นสภาพ/ อื่นๆ | จำนวน นักเรียน | จำนวน ห้อง | สละสิทธิ์/ ลาออก/ พ้นสภาพ/ อื่นๆ | จำนวน นักเรียน |
| | มหาวิทยาลัยขอนแก่น ฝ่ายมัธยมศึกษา (ศึกษาศาสตร์) | | | | | | | | | |
| 5 | มหาวิทยาลัยขอนแก่น - โรงเรียนสาธิต มหาวิทยาลัยขอนแก่น ฝ่ายมัธยมศึกษา (มอดิน แดง) | 1 | 0 | 30 | 1 | 0 | 30 | 1 | 0 | 30 |
| 6 | มหาวิทยาลัยเทคโนโลยี สุรนารี - โรงเรียนราช สีมาวิทยาลัย | 2 | 0 | 60 | 2 | 0 | 60 | 2 | 1 | 60 |
| 7 | มหาวิทยาลัยเทคโนโลยี สุรนารี - โรงเรียน สุรวินวัฒน์ | 2 | 0 | 60 | 2 | 0 | 60 | 2 | 0 | 60 |
| 8 | มหาวิทยาลัย มหาสารคาม - โรงเรียน สาธิตมหาวิทยาลัย มหาสารคาม (ฝ่ายมัธยม) | 1 | 0 | 30 | 1 | 0 | 30 | 1 | 0 | 30 |
| 9 | มหาวิทยาลัย อุบลราชธานี - โรงเรียน ลือคำหาญวารินชำราบ | 1 | 0 | 30 | 1 | 1 | 29 | 1 | 0 | 30 |
| 10 | มหาวิทยาลัยเกษตร ศาสตร์ วิทยาเขต กำแพงแสน - โรงเรียน สาธิตแห่งมหาวิทยาลัย เกษตรศาสตร์ วิทยาเขต กำแพงแสน ศูนย์วิจัย และพัฒนาการศึกษา | 2 | 0 | 60 | 2 | 0 | 61 | 2 | 4 | 57 |
| 11 | มหาวิทยาลัยเทคโนโลยี พระจอมเกล้าธนบุรี - โรงเรียนดรุณสิกขาลัย | 3 | 0 | 80 | 3 | 2 | 76 | 3 | 3 | 77 |

| มหาวิทยาลัย - โรงเรียน | | ระดับมัธยมศึกษาปีที่ 4 (รุ่นที่ 17) | | | ระดับมัธยมศึกษาปีที่ 5 (รุ่นที่ 16) | | | ระดับมัธยมศึกษาปีที่ 6 (รุ่นที่ 15) | | |
|------------------------|--|--|---|-------------------|--|---|-------------------|--|---|-------------------|
| | | จำนวน ห้อง | สละสิทธิ์/ ลาออก/ พ้นสภาพ/ อื่นๆ | จำนวน นักเรียน | จำนวน ห้อง | สละสิทธิ์/ ลาออก/ พ้นสภาพ/ อื่นๆ | จำนวน นักเรียน | จำนวน ห้อง | สละสิทธิ์/ ลาออก/ พ้นสภาพ/ อื่นๆ | จำนวน นักเรียน |
| 12 | มหาวิทยาลัยธรรม ศาสตร์ - โรงเรียนสวน กุหลาบวิทยาลัย รังสิต | 2 | 0 | 60 | 2 | 7 | 52 | 2 | 3 | 60 |
| 13 | มหาวิทยาลัยศิลปากร - โรงเรียนสตรีนครราช วิทยาลัย | 1 | 0 | 30 | 1 | 0 | 30 | 1 | 1 | 30 |
| 14 | มหาวิทยาลัยบูรพา - โรงเรียนสาธิต "พิบูล บำเพ็ญ" มหาวิทยาลัย บูรพา | 1 | 0 | 30 | 1 | 0 | 24 | 1 | 1 | 28 |
| 15 | มหาวิทยาลัยทักษิณ - โรงเรียนป่าพะยอม พิทยาคม | 1 | 0 | 30 | 1 | 1 | 29 | 1 | 0 | 26 |
| 16 | มหาวิทยาลัยสงขล านครินทร์ วิทยาเขต หาดใหญ่ - โรงเรียน มอ. วิทยานุสรณ์ | 2 | 0 | 58 | 2 | 1 | 60 | 2 | 2 | 56 |
| 17 | มหาวิทยาลัยสงขล านครินทร์ วิทยาเขต ปัตตานี - โรงเรียนสาธิต มหาวิทยาลัยสงขล านครินทร์ | 1 | 0 | 30 | 1 | 0 | 30 | 1 | 0 | 30 |
| 18 | มหาวิทยาลัยสงขล านครินทร์ วิทยาเขต ปัตตานี - โรงเรียนสาธิต วิทยาการอิสลาม | 1 | 0 | 30 | 1 | 0 | 30 | 1 | 2 | 31 |
| 19 | มหาวิทยาลัยสงขล านครินทร์ วิทยาเขต สุราษฎร์ธานี - โรงเรียน มอ.วิทยานุสรณ์ สุราษฎร์ธานี | 2 | 0 | 60 | 2 | 0 | 59 | 2 | 0 | 52 |
| รวม | | 30 | 0 | 888 | 30 | 13 | 870 | 30 | 21 | 835 |

นอกจากนี้ ยังมีการดำเนินงานเกี่ยวกับการประชุมคณะกรรมการบริหารโครงการห้องเรียนวิทยาศาสตร์ในโรงเรียน โดยการกำกับดูแลของมหาวิทยาลัยอย่างต่อเนื่อง เพื่อการบริหารจัดการโครงการฯ

13. โครงการพัฒนาความเป็นเลิศของสถาบันอุดมศึกษาและพัฒนากำลังคนชั้นสูง เพื่อการขับเคลื่อนการพลิกโฉมสถาบันอุดมศึกษาตามกลุ่มยุทธศาสตร์ ส่งเสริมและพัฒนาบุคลากรผ่านการเรียนรู้แบบปฏิบัติจริง สนับสนุนการเคลื่อนย้ายบุคลากรด้านการวิจัยในสถาบันอุดมศึกษาออกไปปฏิบัติงาน เพื่อแก้ไขปัญหาและเพิ่มขีดความสามารถให้กับภาคอุตสาหกรรม และการพัฒนากำลังคนสมรรถนะสูง เพื่อรองรับสาขาอุตสาหกรรมต่างๆ ซึ่งการพลิกโฉมมหาวิทยาลัย (Reinventing University) จะเป็นการปฏิรูประบบสถาบันอุดมศึกษาให้สามารถจัดการศึกษา วิจัย และผลิตบัณฑิตให้ตอบโจทย์ความต้องการของประเทศตามศักยภาพและความถนัด เพื่อเป็นหัวจักรในการพัฒนาประเทศทั้งด้านเศรษฐกิจ สังคม และสิ่งแวดล้อม นำไปสู่ความยั่งยืน โดยสถาบันอุดมศึกษาจำเป็นต้องปฏิรูประบบการบริหารจัดการมหาวิทยาลัยให้มีประสิทธิภาพ ให้มีเป้าหมายที่ชัดเจน ใช้หลักธรรมาภิบาล มีระบบประกันคุณภาพการจัดการศึกษา การมีส่วนร่วมของบุคลากรและการทำงานแบบร่วมมือกับหน่วยงานอื่นในการจัดการศึกษา ทลายกำแพงระหว่างสถาบันอุดมศึกษา เพื่อให้เกิดภาควิชาสถาบันอุดมศึกษา (University consortium) ทั้งการร่วมสร้างสรรค์ทางความคิด (Co-creation) และความร่วมมือ (Collaboration) ลดความซ้ำซ้อนของการใช้ทรัพยากรประเภทต่างๆ เพิ่มกลไกการเรียนรู้ อย่างต่อเนื่องทั้งทางตรงและทางอ้อม เปิดโอกาสในการเรียนรู้ของ Non-age group เพื่อการ Reskill/Upskill ด้วยกลไก Degree หรือ Non-degree Program การปรับการเรียนการสอนเพื่อรองรับการสร้างผู้ประกอบการ และการผลิตและพัฒนากำลังคนคุณภาพ รวมทั้งสร้างสรรค์งานวิจัย

ผลการดำเนินงาน : สนับสนุนงบประมาณเพื่อพัฒนาความเป็นเลิศของสถาบันอุดมศึกษาและพัฒนากำลังคนชั้นสูงตามกลุ่มสถาบันอุดมศึกษา รวมทั้งสิ้น 80 โครงการ เพื่อดำเนินงานภายใต้กลยุทธ์ที่สำคัญ ได้แก่ (1) การสร้างเครือข่ายในลักษณะของ Cluster ที่ขับเคลื่อนยุทธศาสตร์ โดยใช้กลไกของสถาบันอุดมศึกษาไทย : การสร้างความร่วมมือกับสถาบันอุดมศึกษาจากต่างประเทศด้วยการแลกเปลี่ยน Visiting Professor จำนวน 16 โครงการ (2) การยกระดับศักยภาพการบริหารจัดการหน่วยทรัพย์สินทางปัญญาและถ่ายทอดเทคโนโลยี และการพัฒนาหลักสูตรรูปแบบ Entrepreneurship Education ที่เป็น Niche area หรือ Strength ของสถาบันอุดมศึกษา จำนวน 39 โครงการ (3) การพัฒนาเศรษฐกิจสร้างสรรค์ด้วยการพัฒนากำลังคนและนวัตกรรมจากวัฒนธรรมและภูมิปัญญาท้องถิ่น เพื่อให้มหาวิทยาลัยนำองค์ความรู้และนวัตกรรมด้านเศรษฐกิจสร้างสรรค์ไปพัฒนาอาชีพ สร้างรายได้เพิ่มขึ้น สร้างบัณฑิตที่มีทักษะสูงด้าน Creative economy ที่ตอบโจทย์การพัฒนาท้องถิ่น และพัฒนาผู้ประกอบการ บุคลากร ร่วมกับชุมชน ให้มีความรู้และทักษะในภูมิปัญญาท้องถิ่นยกระดับรายได้ของตนเองและชุมชน จำนวน 22 โครงการ (4) การพัฒนาหลักสูตรที่บูรณาการระหว่างหลักศาสนาและวิชาการ จำนวน 2 โครงการ และ (5) การสร้างกลไกการพัฒนาทักษะเฉพาะด้านให้กับบัณฑิตในสายงานเชี่ยวชาญเฉพาะด้าน จำนวน 1 โครงการ โดยมีผลการดำเนินงาน ดังนี้

- **สร้างบัณฑิตที่มีทักษะสูงตอบโจทย์อุตสาหกรรมของประเทศ และมีการพัฒนาทักษะ (upskill/reskill) แรงงานในอุตสาหกรรมปัจจุบัน** เพื่อให้เพียงพอและตอบโจทย์ความต้องการของภาคส่วนต่างๆ เพื่อขับเคลื่อนการเติบโตทางเศรษฐกิจสาขาใหม่ๆ (New growth engines) และการพัฒนาสังคมและชุมชนให้ทันต่อการเปลี่ยนแปลงของโลก ทั้งกำลังคนที่มีทักษะได้มาตรฐานระดับสากลที่ตอบโจทย์ตลาดแรงงานระดับโลก กำลังคนทักษะสูงที่ตอบโจทย์ภาคอุตสาหกรรมและอุตสาหกรรมใหม่ของประเทศ และกำลังคนที่มีทักษะตอบโจทย์การพัฒนาพื้นที่และท้องถิ่น **จำนวน 4,065 คน** ได้แก่ อุตสาหกรรม BCG อุตสาหกรรมโลจิสติกส์และซัพพลายเชน อุตสาหกรรมเกษตรและอาหาร และอุตสาหกรรมซอฟต์แวร์ เป็นต้น

- มีความร่วมมือกับสถาบันพันธมิตรระดับนานาชาติ ผ่านการสร้างเครือข่ายความร่วมมือกับสถาบันอุดมศึกษาระดับนานาชาติ เพื่อแลกเปลี่ยนศาสตราจารย์อาคันตุกะ (Visiting Professor) มาร่วมทำวิจัยและพัฒนาหลักสูตรการเรียนการสอน จำนวน 25 แห่ง ได้แก่ มหาวิทยาลัยเกษตรศาสตร์ มหาวิทยาลัยขอนแก่น มหาวิทยาลัยเชียงใหม่ มหาวิทยาลัยมหิดล มหาวิทยาลัยนครสวรรค์ และมหาวิทยาลัยสงขลานครินทร์ เป็นต้น
- มีการเคลื่อนย้ายบุคลากรระหว่างมหาวิทยาลัยและอุตสาหกรรม ผ่านความร่วมมือระหว่างมหาวิทยาลัยและภาคเอกชนเพื่อร่วมพัฒนาธุรกิจใหม่ รวมถึงการถ่ายทอดเทคโนโลยีให้แก่ภาคเอกชนและภาคอุตสาหกรรม เพื่อนำผลงานไปใช้ประโยชน์ในเชิงพาณิชย์ จำนวน 100 คน ได้แก่ มหาวิทยาลัยทักษิณ มหาวิทยาลัยอุบลราชธานี มหาวิทยาลัยเทคโนโลยีราชมงคลกรุงเทพ และมหาวิทยาลัยราชภัฏพิบูลสงคราม เป็นต้น
- มีหลักสูตรนานาชาติคุณภาพสูง และหลักสูตรใหม่ในสาขาวิชาเทคนิคระดับสูงที่ตอบสนองต่อความต้องการของประเทศ จำนวน 47 หลักสูตร ได้แก่ หลักสูตรด้าน Innovation & Entrepreneurship Education หลักสูตรการสร้างผู้ประกอบการเทคโนโลยีเกษตรและอาหารรุ่นใหม่ Micro-credential เพื่อพัฒนานักศึกษาสู่การเป็นผู้ประกอบการด้านนวัตกรรมสุขภาพ ธุรกิจบริการ เทคโนโลยีการเกษตรและดิจิทัล และการพัฒนารายวิชาส่งเสริมอัตลักษณ์ของมหาวิทยาลัยด้านความเป็นผู้ประกอบการและนวัตกรรมหุ่นยนต์และระบบอัตโนมัติ เป็นต้น
- มีหลักสูตรเพื่อใช้ในการพัฒนาบุคลากร สำหรับพัฒนาพื้นที่ทั้งในระดับปริญญา (Degree) และหลักสูตรประกาศนียบัตร (Non-degree) ที่เป็นหลักสูตรที่สอดคล้องกับความต้องการของสังคมและชุมชน จำนวน 60 หลักสูตร ได้แก่ การยกระดับรายได้ด้วยการเพิ่มคุณค่าและมูลค่าทางเศรษฐกิจชุมชนด้วยการท่องเที่ยวทางวัฒนธรรมและภูมิศาสตร์เชิงสร้างสรรค์ การพัฒนาเศรษฐกิจสร้างสรรค์ (Creative Economy) ในจังหวัดสกลนครด้วยแนวคิดการท่องเที่ยวสีเขียว (Green Tourism) และการท่องเที่ยวที่เป็นกลางทางคาร์บอน (Carbon Neutral Tourism) และการพัฒนาความเป็นเลิศด้านเกษตรและอาหารมูลค่าสูงในการสร้างพื้นที่อาหารแห่งอนาคต (Future Food Space) เป็นต้น

14. โครงการเร่งรัดและขยายผลการจัดหลักสูตรพัฒนาบุคลากรตามแนวทาง CWIE+EEC Model Type A (CWIE+EEC Model Type A Master Class) ในสถาบันอุดมศึกษา เพื่อขยายผลการดำเนินงานโครงการในการส่งเสริมศักยภาพและสร้างความเข้มแข็งของสถาบันอุดมศึกษา เพื่อพัฒนาและเร่งรัดการเพิ่มจำนวนหลักสูตรที่ดำเนินการตามรูปแบบ Demand Driven Education: CWIE+EEC Model Type A ที่สามารถผลิตกำลังคนตามความต้องการของกลุ่มอุตสาหกรรมเป้าหมายในพื้นที่ EEC ให้เพิ่มมากขึ้น ตามกระบวนการ Master Class (กระบวนการดำเนินงานที่มี Mentors ที่ได้รับการรับรองจากสำนักงานปลัดกระทรวงการอุดมศึกษา วิทยาศาสตร์ วิจัยและนวัตกรรม ทำหน้าที่เป็นที่ปรึกษาให้สถาบันอุดมศึกษาที่เข้าร่วมโครงการ ให้สร้างความร่วมมือกับสถานประกอบการที่ร่วมดำเนินการพัฒนาหลักสูตรในลักษณะ CWIE และ EEC Model Type A และสนับสนุนให้การดำเนินโครงการดังกล่าวเป็นไปตามเป้าหมาย) อย่างต่อเนื่อง โดยขยายผลความสำเร็จจากหลักสูตรที่ผ่านกระบวนการ Master Class เป็น Mentors กลุ่มใหม่ที่จะเป็นที่ปรึกษาให้สถาบันอุดมศึกษาที่เข้าร่วมโครงการแห่งใหม่ ได้เรียนรู้กระบวนการในการจัดหลักสูตรร่วมผลิตกับสถานประกอบการ รวมทั้งการเพิ่มความเข้มแข็งในการทำงานกับอุตสาหกรรมเป้าหมายในพื้นที่ EEC โดยมีการดำเนินการร่วมกับ EEC Industrial Forum (EIF) เพื่อปรับเปลี่ยนการดำเนินการของหลักสูตรเป้าหมายให้มีความสามารถในการผลิตบัณฑิตที่มีคุณภาพ ตามความต้องการตามกลุ่มอุตสาหกรรมเป้าหมาย มุ่งเน้นการพัฒนาสมรรถนะของผู้เรียนควบคู่กับการสร้างมาตรฐานการดำเนินงานระหว่างสถาบันอุดมศึกษาและสถานประกอบการอย่างเป็นระบบ สามารถตอบโจทย์ความต้องการของกลุ่มอุตสาหกรรมได้อย่างแท้จริง

ผลการดำเนินงาน : มีหลักสูตรตามแนวทาง Demand Driven Education จำนวน 33 หลักสูตร จาก 18 สถาบันอุดมศึกษา ใน 10 อุตสาหกรรมเป้าหมาย โดยมีสถานประกอบการที่ร่วมดำเนินการ จำนวน 47 สถานประกอบการ และมีนักศึกษาที่ปฏิบัติงานในสถานประกอบการ จำนวน 161 คน โดยมีรายละเอียดดังนี้

| สถาบันอุดมศึกษา | หลักสูตร/คณะ | สาขาวิชา | กลุ่มอุตสาหกรรม |
|---|--|---|--|
| 1. สถาบันการจัดการ ปัญญาภิวัฒน์ | วิศวกรรมศาสตรบัณฑิต คณะวิศวกรรมศาสตร์และเทคโนโลยี | <ul style="list-style-type: none"> วิศวกรรมการผลิตยานยนต์ วิศวกรรมอุตสาหกรรมและ การผลิตอัจฉริยะ | ยานยนต์สมัยใหม่ |
| | บริหารธุรกิจบัณฑิต คณะการจัดการธุรกิจอาหาร | การจัดการธุรกิจอาหาร | การแปรรูปอาหาร |
| 2. มหาวิทยาลัย วงษ์ชวลิตกุล | วิศวกรรมศาสตรบัณฑิต คณะวิศวกรรมศาสตร์ | วิศวกรรมไฟฟ้า | ยานยนต์สมัยใหม่ |
| | วิทยาศาสตร์บัณฑิต คณะสาธารณสุขศาสตร์ | อาชีวอนามัยและความปลอดภัย | ยานยนต์สมัยใหม่ |
| 3. มหาวิทยาลัยราชภัฏ กาญจนบุรี | เทคโนโลยีบัณฑิต คณะเทคโนโลยีอุตสาหกรรม | เทคโนโลยีอุตสาหกรรม | ยานยนต์สมัยใหม่ |
| | วิทยาศาสตร์บัณฑิต คณะเทคโนโลยีอุตสาหกรรม | การจัดการโลจิสติกส์ | การบินและโลจิสติกส์ |
| | เทคโนโลยีบัณฑิตคณะเทคโนโลยี อุตสาหกรรม | เทคโนโลยีอัตโนมัติและหุ่นยนต์ | หุ่นยนต์ |
| 4. มหาวิทยาลัยราชภัฏ ราชนครินทร์ | วิศวกรรมศาสตรบัณฑิต คณะเทคโนโลยีอุตสาหกรรม | วิศวกรรมโลจิสติกส์แล กระบวนการ | ยานยนต์สมัยใหม่ |
| | วิทยาศาสตร์บัณฑิต คณะวิทยาศาสตร์และเทคโนโลยี | <ul style="list-style-type: none"> วิทยาการคอมพิวเตอร์ เทคโนโลยีสารสนเทศ | ดิจิทัล |
| 5. มหาวิทยาลัยบูรพา | วิศวกรรมศาสตรบัณฑิต คณะวิศวกรรมศาสตร์ | วิศวกรรมอุตสาหกรรม | ยานยนต์สมัยใหม่ |
| 6. มหาวิทยาลัย สงขลานครินทร์ | วิศวกรรมศาสตรบัณฑิต คณะวิศวกรรมศาสตร์ | วิศวกรรมอุตสาหกรรม | <ul style="list-style-type: none"> ยานยนต์สมัยใหม่ อิเล็กทรอนิกส์อัจฉริยะ การแพทย์ครบวงจร |
| | วิศวกรรมศาสตรบัณฑิต คณะวิศวกรรมศาสตร์ | วิศวกรรมเมคาทรอนิกส์ | <ul style="list-style-type: none"> อิเล็กทรอนิกส์อัจฉริยะ หุ่นยนต์ |
| 7. มหาวิทยาลัยเทคโนโลยี ราชมงคลอีสาน (ขอนแก่น) | วิศวกรรมศาสตรบัณฑิต คณะวิศวกรรมศาสตร์ | <ul style="list-style-type: none"> วิศวกรรมอุตสาหกรรม วิศวกรรมเครื่องกล วิศวกรรมไฟฟ้า | ยานยนต์สมัยใหม่ |
| 8. มหาวิทยาลัยกาฬสินธุ์ | วิทยาศาสตร์บัณฑิต คณะเทคโนโลยีการเกษตร | สัตวศาสตร์ | การเกษตรและ เทคโนโลยีชีวภาพ |
| 9. มหาวิทยาลัยศิลปากร | วิทยาศาสตร์บัณฑิต คณะสัตวศาสตร์และเทคโนโลยีการเกษตร | สัตวศาสตร์ | การเกษตรและ เทคโนโลยีชีวภาพ |

| สถาบันอุดมศึกษา | หลักสูตร/คณะ | สาขาวิชา | กลุ่มอุตสาหกรรม |
|--|---|---|--|
| 10. มหาวิทยาลัยธุรกิจบัณฑิต | บริหารธุรกิจบัณฑิต วิทยาลัยบริหารธุรกิจนวัตกรรมและการบัญชี | ธุรกิจระหว่างประเทศ | การท่องเที่ยวกลุ่มรายได้ และการท่องเที่ยวเชิง สุขภาพ |
| 11. มหาวิทยาลัยเทคโนโลยีราชมงคลธัญบุรี | วิทยาศาสตร์บัณฑิต คณะกรรมการแพทย์บูรณาการ | สุขภาพและความงาม | การท่องเที่ยวกลุ่มรายได้ และการท่องเที่ยวเชิง สุขภาพ |
| 12. มหาวิทยาลัยพะเยา | ศิลปศาสตรบัณฑิต คณะบริหารธุรกิจและนิเทศศาสตร์ | การท่องเที่ยวและการโรงแรม | การท่องเที่ยวกลุ่มรายได้ และการท่องเที่ยวเชิง สุขภาพ |
| 13. มหาวิทยาลัยสยาม | บริหารธุรกิจบัณฑิต คณะบริหารธุรกิจ | <ul style="list-style-type: none"> • การตลาด • การจัดการธุรกิจระหว่างประเทศ | การท่องเที่ยวกลุ่มรายได้ และการท่องเที่ยวเชิง สุขภาพ |
| | วิศวกรรมศาสตรบัณฑิต คณะวิศวกรรมศาสตร์ | <ul style="list-style-type: none"> • วิศวกรรมเครื่องกล • วิศวกรรมยานยนต์ • วิศวกรรมไฟฟ้า | การบินและโลจิสติกส์ |
| 14. มหาวิทยาลัยราชภัฏธนบุรี | วิทยาศาสตร์บัณฑิต คณะวิทยาการจัดการ | การจัดการเทคโนโลยีโลจิสติกส์ เพื่อการกระจายสินค้า | การบินและโลจิสติกส์ |
| 15. มหาวิทยาลัยราชภัฏสวนสุนันทา | บริหารธุรกิจบัณฑิต วิทยาลัยโลจิสติกส์และซัพพลายเชน | การจัดการโลจิสติกส์ | การบินและโลจิสติกส์ |
| | ศิลปศาสตรบัณฑิต วิทยาลัยการจัดการอุตสาหกรรมบริการ | ธุรกิจการบิน | การบินและโลจิสติกส์ |
| 16. มหาวิทยาลัยมหิดล | วิทยาศาสตร์บัณฑิตคณะสิ่งแวดล้อมและ ทรัพยากรศาสตร์ | วิทยาศาสตร์และเทคโนโลยี สิ่งแวดล้อม | เชื้อเพลิงชีวภาพและเคมี ชีวภาพ |
| 17. มหาวิทยาลัยศรีปทุม | วิทยาศาสตร์บัณฑิต คณะเทคโนโลยีสารสนเทศ | เทคโนโลยีสารสนเทศและ การสื่อสาร | ดิจิทัล |
| 18. มหาวิทยาลัยราชภัฏอุตรดิตถ์ | เทคโนโลยีบัณฑิต คณะเทคโนโลยีอุตสาหกรรม | เทคโนโลยีสำรวจและภูมิ สารสนเทศ | ดิจิทัล |

15. โครงการจัดตั้งสถาบันไทยโคเซ็น คณะรัฐมนตรีได้มีมติเห็นชอบให้กระทรวงศึกษาธิการ โดยสำนักงานคณะกรรมการการศึกษาขั้นพื้นฐาน (สพฐ.) และสถาบันส่งเสริมการสอนวิทยาศาสตร์และเทคโนโลยี (สสวท.) เป็นหน่วยงานรับผิดชอบโครงการ และร่วมกับสถาบันเทคโนโลยีพระจอมเกล้าเจ้าคุณทหารลาดกระบัง (สจล.) และมหาวิทยาลัยเทคโนโลยีพระจอมเกล้าธนบุรี (มจธ.) ในการจัดตั้งสถาบันไทยโคเซ็น จำนวน 2 แห่ง ได้แก่ สถาบันโคเซ็นแห่งสถาบันเทคโนโลยีพระจอมเกล้าเจ้าคุณทหารลาดกระบัง (KOSEN KMITL) และสถาบันโคเซ็นแห่งมหาวิทยาลัยเทคโนโลยีพระจอมเกล้าธนบุรี (KOSEN KMUTT) โดยร่วมมือกับสถาบันโคเซ็น ประเทศญี่ปุ่น เพื่อพัฒนาระบบการศึกษาในด้านวิศวกรรมศาสตร์ เทคโนโลยี และนวัตกรรม และพัฒนาหลักสูตรที่มีความชำนาญเฉพาะด้านการผลิตวิศวกรนักปฏิบัติ และนวัตกรรมที่มีทักษะความเชี่ยวชาญในการสร้างและพัฒนาเทคโนโลยีและนวัตกรรม และสามารถเป็นผู้นำในการพัฒนาด้านวิศวกรรมและเทคโนโลยี ตามคุณภาพแบบญี่ปุ่น หรือหลักสูตรโคเซ็น เน้นให้มีความเข้มแข็งทางวิชาการด้านคณิตศาสตร์ ฟิสิกส์ วิศวกรรมศาสตร์ และการเรียน

ควบคู่การปฏิบัติจริง รวมทั้งผลิตกำลังคนที่สามารถเป็นผู้นำในการพัฒนาด้านวิศวกรรมและเทคโนโลยีของประเทศ สนับสนุนการต่อยอดกลุ่มอุตสาหกรรมเดิมและการเพิ่มเติมอุตสาหกรรมแห่งอนาคต

ผลการดำเนินงาน : ในปีการศึกษา 2567 มีกำลังคนที่ได้รับการสนับสนุนทุนหรือได้รับการเสริมสร้างศักยภาพในสาขาที่เป็นความต้องการของประเทศสามารถปฏิบัติงานที่ตรงกับสาขา รวมทั้งสิ้น 792 คน ประกอบด้วยสถาบันโคเซ็นแห่งสถาบันเทคโนโลยีพระจอมเกล้าเจ้าคุณทหารลาดกระบัง (สจล.) จำนวน 500 คน และสถาบันโคเซ็นแห่งมหาวิทยาลัยเทคโนโลยีพระจอมเกล้าธนบุรี (มจธ.) จำนวน 292 คน โดยมีจำนวนนักศึกษาที่เข้าศึกษาด้านวิศวกรรมศาสตร์ชั้นปีที่ 1 จำนวน 255 คน (สถาบันโคเซ็นแห่ง สจล. จำนวน 177 คน และสถาบันโคเซ็นแห่ง มจธ. จำนวน 78 คน) นอกจากนี้มีนักเรียนทุนไทยโคเซ็นของโรงเรียนวิทยาศาสตร์จุฬาราชวิทยาลัยที่อยู่ภายใต้การดูแลของ กระทรวงการอุดมศึกษา วิทยาศาสตร์ วิจัยและนวัตกรรม ซึ่งเป็นนักเรียนทุนโคเซ็นที่ศึกษาอยู่ ณ ประเทศญี่ปุ่น จำนวน 69 คน และเปิดหลักสูตรที่เน้นการผลิตวิศวกร นักปฏิบัติที่มีทักษะและความเชี่ยวชาญในการสร้างและพัฒนานวัตกรรม จำนวน 5 หลักสูตร เพื่อผลิตวิศวกรนักปฏิบัติภายใต้โครงการจัดตั้งสถาบันไทยโคเซ็น ได้แก่ (1) สาขาวิศวกรรมแมคคาทรอนิกส์ (2) สาขาวิศวกรรมคอมพิวเตอร์ (3) สาขาวิศวกรรมไฟฟ้าและอิเล็กทรอนิกส์ (4) สาขา Automation Engineering และ (5) สาขา Bio Engineering และในปีการศึกษา 2568 จะเปิดหลักสูตรที่ 6 คือ สาขา Agri-Engineering อย่างไรก็ตาม ยังมีภารกิจดำเนินการเพื่อการบริหารโครงการ ได้แก่ การจัดประชุมต่างๆ งานด้าน Industrial Linkage การอบรมพัฒนาบุคลากร/กิจกรรมนักศึกษา/กิจกรรมบุคลากรการปฏิบัติงานร่วมกับ NIT ภายใต้ Education Service Contract และการปฏิบัติงานร่วมกับ Asia SEED ภายใต้ Consulting Service Contract เป็นต้น

➤ ยุทธศาสตร์ที่ 2 ส่งเสริมระบบนิเวศวิจัย และยกระดับเศรษฐกิจ สังคม

16. ผลผลิตส่งเสริมการนำองค์ความรู้และเทคโนโลยีไปใช้ประโยชน์ เพื่อสร้างความร่วมมือในการถ่ายทอดเทคโนโลยีจากต่างประเทศที่มีความสำคัญตามความต้องการของอุตสาหกรรมเป้าหมายระหว่างหน่วยงานภาครัฐและเอกชน ทั้งภายในและต่างประเทศ เพิ่มขีดความสามารถของผู้ประกอบการในการพัฒนาต่อยอดเทคโนโลยีที่นำไปสู่เชิงพาณิชย์ ส่งเสริมการพัฒนาเทคโนโลยีเครื่องจักร เครื่องมือและอุปกรณ์ที่เหมาะสมกับกระบวนการผลิตภายในประเทศตามความต้องการของภาคการผลิตและบริการทั้งระดับอุตสาหกรรมและระดับชุมชนนำวิทยาศาสตร์ เทคโนโลยีและนวัตกรรม สร้างเศรษฐกิจฐานรากให้มีความเข้มแข็ง และสร้างต้นแบบชุมชน/หมู่บ้านนวัตกรรม (Innovation Community/Village) ตลอดจนขับเคลื่อนงานด้านวิทยาศาสตร์ วิจัย และนวัตกรรม เพื่อสนับสนุนการพัฒนาพื้นที่ มีการดำเนินงานต่างๆ ดังนี้

- การส่งเสริมการพัฒนาเทคโนโลยี เครื่องจักร เครื่องมือ และอุปกรณ์ เพื่อเพิ่มขีดความสามารถของภาคการผลิตและบริการ ดำเนินการถ่ายทอดเทคโนโลยีการพัฒนาเครื่องจักร เครื่องมือ และอุปกรณ์ และถอดบทเรียนองค์ความรู้เชิงเทคนิควิศวกรรมในการพัฒนาสร้างเครื่องจักรต้นแบบ ส่งเสริมการออกแบบ วิจัยและพัฒนา เทคโนโลยีเครื่องจักร เครื่องมือและอุปกรณ์ ตามอุตสาหกรรมเป้าหมายของประเทศ เพื่อสร้างมูลค่าเพิ่มให้กับภาคการผลิตและบริการ ทั้งในระดับอุตสาหกรรมและวิสาหกิจชุมชน

- การส่งเสริมการนำวิทยาศาสตร์ เทคโนโลยี และนวัตกรรม เพื่อเพิ่มศักยภาพการผลิตและเศรษฐกิจชุมชน เพื่อนำองค์ความรู้ด้านวิทยาศาสตร์ เทคโนโลยีและนวัตกรรมไปเพิ่มประสิทธิภาพภาคการผลิต (Productivity) และสร้างเศรษฐกิจชุมชนตลอดห่วงโซ่มูลค่า ให้มีความเข้มแข็ง นำไปสู่ชุมชนที่มีการใช้องค์ความรู้ด้านวิทยาศาสตร์ วิจัยและนวัตกรรมไปพัฒนาพื้นที่ผ่านเครือข่ายคลินิกเทคโนโลยี ซึ่งเป็นเครือข่ายความร่วมมือของสถาบันการศึกษาในพื้นที่ทั้งในและนอกสังกัดกระทรวงการอุดมศึกษา วิทยาศาสตร์ วิจัยและนวัตกรรม นำไปสู่การสร้างและนวัตกรรมเพื่อชุมชนในอนาคต

โดยดำเนินงาน 4 แพลตฟอร์ม ได้แก่ (1) แพลตฟอร์มการบริการให้คำปรึกษา (Technology Consulting Service: TCS) (2) แพลตฟอร์มการเพิ่มขีดความสามารถของผู้ประกอบการชุมชน (Building Capacity Enterprise: BCE) (3) แพลตฟอร์มบ่มเพาะชุมชน/หมู่บ้านให้มีศักยภาพด้านวิทยาศาสตร์ (Science Community Incubator: SCI) และ (4) แพลตฟอร์มเพิ่มศักยภาพเครือข่าย (NCB)

- การขับเคลื่อนงานด้านวิทยาศาสตร์ วิจัย และนวัตกรรม สนับสนุนการพัฒนาพื้นที่ เพื่อสร้างกลไกเชื่อมโยงการประสานงานกับหน่วยงานที่เกี่ยวข้องด้านการอุดมศึกษา วิทยาศาสตร์ วิจัยและนวัตกรรม ในระดับภูมิภาคและระดับจังหวัด ผลักดันให้จังหวัด/ภูมิภาค/ท้องถิ่น นำงานด้านการอุดมศึกษา วิทยาศาสตร์ วิจัยและนวัตกรรม ไปสนับสนุนการพัฒนาจังหวัด/ภูมิภาค/ท้องถิ่น สนับสนุนและผลักดันให้มีการจัดทำแผนการดำเนินโครงการ/กิจกรรมร่วมกับจังหวัดสู่การจัดทำแผนพัฒนาจังหวัด/กลุ่มจังหวัด/ภูมิภาค/ท้องถิ่น อย่างเป็นรูปธรรม

- การจัดงานเทิดพระเกียรติพระบิดาแห่งเทคโนโลยีของไทยและงานวันเทคโนโลยีของไทย เพื่อสร้างเครือข่ายด้านวิทยาศาสตร์ เทคโนโลยี วิจัยและนวัตกรรม เป็นผู้ถ่ายทอดความรู้ให้แก่เด็กนักเรียน เยาวชน กลุ่มครู วิทยาศาสตร์ และชุมชน ให้เป็นสังคมแห่งการเรียนรู้และก้าวทันต่อการเปลี่ยนแปลงความก้าวหน้าทางด้านวิทยาศาสตร์ เทคโนโลยีและนวัตกรรม และสร้างความตระหนัก ส่งเสริม และเผยแพร่ผลงานการค้นคว้าการวิจัยและพัฒนาวิทยาศาสตร์ เทคโนโลยีและนวัตกรรมของไทย

ผลการดำเนินงาน : จากการส่งเสริมการนำองค์ความรู้และเทคโนโลยีไปใช้ประโยชน์ มีผลการดำเนินงาน สรุปดังนี้

- มีผู้เข้ารับบริการงานด้านการอุดมศึกษา วิทยาศาสตร์ เทคโนโลยี และนวัตกรรม จำนวน 3,412 ราย ผ่านกิจกรรมต่างๆ ได้แก่ กิจกรรมสร้างความรู้ ความเข้าใจ ในการยกระดับ OTOP ด้วยวิทยาศาสตร์ เทคโนโลยี และนวัตกรรม ภายใต้โครงการพัฒนาผลิตภัณฑ์สินค้าชุมชน ปีงบประมาณ พ.ศ. 2567 กิจกรรมการประกวดวงดนตรีผสมผสานประกอบการแสดงวัฒนธรรมพื้นถิ่นไทย ระดับอุดมศึกษา (MHESI MUSIC VARIETY AWARD 2024) ภายใต้งานมหกรรมส่งเสริมการใช้ประโยชน์ อววน. เพื่อพัฒนาเศรษฐกิจไทยอย่างยั่งยืนด้วยพลังสหวิทยาการ (อว.แพร่ : Sci Power For Future Thailand) การจัดแสดงผลงานการพัฒนาและยกระดับผลิตภัณฑ์สินค้าชุมชน ด้วยวิทยาศาสตร์ เทคโนโลยี และนวัตกรรมสู่เชิงพาณิชย์ “MHESI Innovation Fair @ Jingjai Market” ตลอดจนการจัดประชุมและอบรมต่างๆ

- มีผู้เข้ารับการถ่ายทอดเทคโนโลยีและองค์ความรู้เพื่อเพิ่มศักยภาพกลุ่มเป้าหมาย รวมทั้งสิ้น 15,942 คน แบ่งเป็น (1) การส่งเสริมการพัฒนาเทคโนโลยีเครื่องจักร เครื่องมือ และอุปกรณ์เพื่อเพิ่มขีดความสามารถของภาคการผลิตและบริการ มีผู้เข้ารับการถ่ายทอดเทคโนโลยี จำนวน 634 คน และมีการพัฒนาเครื่องต้นแบบ/ต่อยอดจากเครื่องจักรต้นแบบ เพื่อการผลิตระดับอุตสาหกรรมและระดับชุมชน จำนวน 33 เรื่อง แบ่งเป็น เครื่องจักรระดับอุตสาหกรรม จำนวน 18 เรื่อง เช่น เครื่องทำผงสารแต่งกลิ่น เครื่องขึ้นรูปขนมปังห่อไส้อัตโนมัติ และระบบขนส่งด้วยหุ่นยนต์อัตโนมัติในภาคอุตสาหกรรม เป็นต้น และเครื่องจักรระดับชุมชน จำนวน 15 เรื่อง เช่น เครื่องขัดผิวอ้อยสำหรับคั้นน้ำพร้อมตัดแบ่งท่อนระบบกึ่งอัตโนมัติ ระบบนึ่งข้าวอกประสิทธิภาพสูงด้วยไอน้ำจากพลังงานทางเลือก และเครื่องรีไซเคิลและปรับสภาพวัสดุก้อนเห็ดเก่าสำหรับการผลิตก้อนเห็ดใหม่กึ่งอัตโนมัติ เป็นต้น (2) การส่งเสริมการนำวิทยาศาสตร์ เทคโนโลยีและนวัตกรรม เพื่อเพิ่มศักยภาพการผลิตและเศรษฐกิจชุมชน มีผู้เข้ารับการถ่ายทอดเทคโนโลยี จำนวน 15,308 คน และมีผลงานด้านวิทยาศาสตร์ เทคโนโลยี และนวัตกรรม ที่ส่งเสริมไปใช้ในการเพิ่มศักยภาพ จำนวน 26 เรื่อง เช่น เทคโนโลยีการผลิตไซรัปมันม่วงเพื่อใช้ในการทำเครื่องดื่ม การยืดอายุอาหารเนื้อด้วยรีโอร์ท และเทคโนโลยีการพัฒนาเตาเผาข้าวหลามด้วยระบบกักเก็บความร้อนจากวัสดุพูน เป็นต้น รวมทั้งบริการให้คำปรึกษา (Technology Consulting Service: TCS) เพิ่มศักยภาพ

เครือข่าย เพิ่มขีดความสามารถของผู้ประกอบการชุมชนบ่มเพาะชุมชน/หมู่บ้านให้มีศักยภาพด้านวิทยาศาสตร์ ทั้งนี้ ผู้รับ การถ่ายทอดเทคโนโลยีสามารถนำผลงานไปใช้ประโยชน์ คิดเป็นร้อยละ 91.45

- มีแผนงาน/โครงการด้าน อววน. ที่บรรจุในแผนพัฒนาพื้นที่ จำนวน 21 โครงการ เช่น

| โครงการ | แผน/โครงการภายใต้จังหวัด/ กลุ่มจังหวัด/ภาค | พื้นที่เป้าหมาย |
|---|--|---|
| 1. การยกระดับการท่องเที่ยวเชิงสุขภาพด้วยวิทยาศาสตร์ เทคโนโลยีและนวัตกรรมบนฐานทรัพยากรธรรมชาติและ ภูมิปัญญาท้องถิ่น พื้นที่ริมน้ำโขง ประจำปีงบประมาณ พ.ศ. 2568 | แผนพัฒนาภาคตะวันออกเฉียงเหนือ | เลย หนองคาย บึงกาฬ นครพนม มุกดาหาร อำนาจเจริญ อุบลราชธานี |
| 2. การยกระดับการท่องเที่ยวเชิงสุขภาพด้วยนวัตกรรม ขับเคลื่อน Soft Power สู่อสากล | แผนงานการพัฒนาทักษะและการยกระดับ ผู้ประกอบการธุรกิจสร้างสรรค์โดยใช้ทุนทาง วัฒนธรรม - อัตลักษณ์ท้องถิ่นอันโดดเด่นให้มี ศักยภาพและมาตรฐานทันกับแนวโน้มธุรกิจ อนาคต (สำนักงานส่งเสริมวิสาหกิจขนาดกลาง และขนาดย่อม (สสว.)) | ภาคตะวันออกเฉียงเหนือ |
| 3. การพัฒนาสิ่งทอสู่สากล โดยงบประมาณโครงการพัฒนา วิทยาศาสตร์และเทคโนโลยี (Science and Technology Development Fund; ST) จัดสรรงบประมาณจาก กองทุนส่งเสริมวิทยาศาสตร์ วิจัยและนวัตกรรม (สทสว.) ปีงบประมาณ 2568 | แผนงานส่งเสริมการใช้ประโยชน์งานด้าน วทน. เพื่อยกระดับสินค้าอัตลักษณ์มูลค่าสูงสู่สากล กองทุน ววน. | บุรีรัมย์ สุรินทร์ สกลนคร มหาสารคาม นครพนม |
| 4. โครงการการพัฒนาและยกระดับคุณภาพชีวิตผู้สูงอายุ ด้วยเทคโนโลยีและนวัตกรรมสู่การเป็นผู้สูงอายุที่มี ศักยภาพ (Active Aging) ครอบคลุม ขับเคลื่อนเศรษฐกิจ สร้างสรรค์ | งบประมาณสภาพัฒนาการเศรษฐกิจและสังคม แห่งชาติ ปีงบประมาณ 2568 | ภาคเหนือ 17 จังหวัด |
| 5. การส่งเสริมการใช้วิทยาศาสตร์ เทคโนโลยีและ นวัตกรรม พัฒนาและส่งเสริมการเกษตร อุตสาหกรรม แปรรูป สู่เกษตรมูลค่าสูง เกษตรแม่นยำ และเกษตร สมัยใหม่ (Smart Farm) เพื่อเพิ่มขีดความสามารถในการ แข่งขันและการพัฒนาที่ยั่งยืน | แผนพัฒนาจังหวัดร้อยเอ็ด ปีงบประมาณ 2568 | จังหวัดร้อยเอ็ด |

นอกจากนี้ ได้นำความรู้ด้านการอุดมศึกษา วิทยาศาสตร์ วิจัยและนวัตกรรมไปสนับสนุนการพัฒนาพื้นที่ จำนวน 20 เรื่อง เช่น เทคโนโลยีการขยายสารชีวภัณฑ์ ไตรโคเดอร์มา เมธาโรเซียม บีวเวอร์เรีย การใช้นาโนเทคโนโลยีเพื่อ เพิ่มคุณสมบัติพิเศษแก่สิ่งทอ Color ID Labeling เพื่อเพิ่มมูลค่าสิ่งทอ การพัฒนาผลิตภัณฑ์อาหาร Functional food และ เชียงรายเมืองสร้างสรรค์ของยูเนสโก เป็นต้น อีกทั้งยังมีการดำเนินงานต่างๆ เพื่อขับเคลื่อนงานด้านวิทยาศาสตร์ เทคโนโลยีและนวัตกรรมในพื้นที่ เช่น การจัดนิทรรศการ การถ่ายทอดองค์ความรู้และเทคโนโลยี การจัดกิจกรรมส่งเสริม การนำวิทยาศาสตร์ เทคโนโลยีและนวัตกรรม พัฒนาจังหวัด/กลุ่ม รวมถึงการติดตามและประเมินผลงานด้านวิทยาศาสตร์ เทคโนโลยีและนวัตกรรม

17. โครงการส่งเสริมกิจการอุทยานวิทยาศาสตร์ (นิคมธุรกิจวิทยาศาสตร์ภูมิภาค) เพื่อสนับสนุนส่งเสริมการเพิ่มความสามารถในการสร้างผลผลิต (productivity) และการสร้างนวัตกรรม โดยดึงศักยภาพและทรัพยากรของภาครัฐ เช่น หน่วยงานวิจัยและสถาบันการศึกษามาให้บริการภาคการผลิตและบริการโดยใช้ประโยชน์อุทยานวิทยาศาสตร์ภูมิภาคใน Value Chain ของผลิตภัณฑ์ที่เป็นสาขายุทธศาสตร์ ส่งเสริมให้เกิดบริการโครงสร้างพื้นฐานทางด้านวิทยาศาสตร์และเทคโนโลยี เพื่อรองรับการวิจัยและพัฒนาของภาคเอกชน สร้างผู้ประกอบการฐานเทคโนโลยีบนพื้นฐานของการใช้วิทยาศาสตร์เทคโนโลยีและการจัดการสมัยใหม่ รวมถึงการส่งเสริมและพัฒนาเทคโนโลยีไปสู่เชิงพาณิชย์ เพื่อเป็นแหล่งรองรับ/ส่งเสริมการพัฒนา/สร้างความร่วมมือด้านกำลังคนทางวิทยาศาสตร์และเทคโนโลยี ที่สามารถลดช่องว่างระหว่างการผลิตกำลังคนด้านวิทยาศาสตร์และเทคโนโลยีของสถาบันการศึกษาและการวิจัยและพัฒนาในภาคอุตสาหกรรม และสามารถเชื่อมโยงอุทยานวิทยาศาสตร์กับการพัฒนาเศรษฐกิจของพื้นที่ให้เกิดจ้างงานในพื้นที่การกระจายรายได้ และสร้างความเข้มแข็งให้กับเศรษฐกิจภูมิภาค ดังนั้น อุทยานวิทยาศาสตร์จึงเป็นโครงสร้างพื้นฐานและกลไกสำคัญที่จะช่วยให้อาเภอเอกชนทำวิจัยและพัฒนา พร้อมด้วยการบริหารจัดการเทคโนโลยีที่เพียงพอ เพื่ออำนวยความสะดวกให้อาเภอเอกชนประยุกต์นำงานวิจัยมาใช้พัฒนาผลิตภัณฑ์ได้รวดเร็วยิ่งขึ้น

ผลการดำเนินงาน : ในปีงบประมาณ พ.ศ. 2567 มีผลการดำเนินงานสำคัญ ได้แก่

- ดำเนินการส่งเสริมและสนับสนุนกิจการอุทยานวิทยาศาสตร์ เสริมสร้างขีดความสามารถในการให้บริการของอุทยานวิทยาศาสตร์และบุคลากร รวมถึงการบริหารจัดการ ติดตามและประเมินผลการดำเนินงานอุทยานวิทยาศาสตร์ภูมิภาค โดยมีหน่วยงานที่ได้รับการส่งเสริมกิจการอุทยานวิทยาศาสตร์ และพัฒนาขีดความสามารถในการให้บริการ 6 แห่ง ได้แก่ (1) อุทยานวิทยาศาสตร์ภูมิภาค ภาคเหนือ (จังหวัดเชียงใหม่) (2) อุทยานวิทยาศาสตร์ภูมิภาค ภาคตะวันออกเฉียงเหนือ (จังหวัดขอนแก่น) (3) อุทยานวิทยาศาสตร์ภูมิภาค ภาคใต้ (จังหวัดสงขลา) (4) อุทยานวิทยาศาสตร์ภูมิภาค ภาคตะวันออกเฉียงเหนือตอนล่าง (จังหวัดนครราชสีมา) (5) โครงการนำร่องอุทยานวิทยาศาสตร์ มหาวิทยาลัยเทคโนโลยีพระจอมเกล้าธนบุรี และ (6) โครงการนำร่องอุทยานวิทยาศาสตร์ มหาวิทยาลัยบูรพา

- ดำเนินการส่งเสริม สนับสนุน บ่มเพาะผู้ประกอบการธุรกิจเทคโนโลยี (STI Business Incubation) และการสร้างผู้ประกอบการใหม่ เสริมศักยภาพของบริการอุทยานวิทยาศาสตร์เพื่อสนับสนุนผู้ประกอบการด้านการวิจัยพัฒนา และธุรกิจฐานเทคโนโลยี เพิ่มขีดความสามารถทางเทคโนโลยีและวิจัยของภาคเอกชนในพื้นที่ โดยให้คำปรึกษาทางเทคโนโลยีแก้ไขปัญหาทางเทคนิคโดยผู้เชี่ยวชาญ (Industrial Research and Technology Capacity development program : IRTC) รวมทั้งพัฒนาต่อยอดงานวิจัยเพื่อถ่ายทอดเทคโนโลยีและขยายขนาดการผลิตไปสู่ระดับระดับอุตสาหกรรม โดยมีผู้ประกอบการที่ได้รับการพัฒนาเพื่อเป็นผู้ประกอบการธุรกิจเทคโนโลยี จำนวน 49 ราย และมีโครงการส่งเสริมและพัฒนาเทคโนโลยี จำนวน 86 โครงการ ตามแผนงานหลักของอุทยานวิทยาศาสตร์ภูมิภาค ได้แก่ แผนงานพัฒนาบริการอุทยานวิทยาศาสตร์ แผนงานบ่มเพาะธุรกิจวิทยาศาสตร์ เทคโนโลยีและนวัตกรรม แผนงานพัฒนาขีดความสามารถทางเทคโนโลยีและวิจัยของภาคเอกชนในพื้นที่ และแผนงานวิจัยร่วมกับภาคเอกชนกับทางอุทยานวิทยาศาสตร์ภูมิภาค

- ดำเนินการจัดกิจกรรมสร้างความตระหนักของอุทยานวิทยาศาสตร์ภูมิภาค โดยมีผู้เข้าร่วมกิจกรรมสร้างความตระหนักของอุทยานวิทยาศาสตร์ภูมิภาค รวมทั้งสิ้น 330 คน เช่น กิจกรรมฝึกอบรมด้านการส่งเสริมภาพลักษณ์ การประชาสัมพันธ์ การสร้างความตระหนัก เกี่ยวกับแบรนด์ของอุทยานวิทยาศาสตร์ภูมิภาค สำหรับบุคลากรอุทยานวิทยาศาสตร์ภูมิภาค และกิจกรรมประกวด Innovation Awards 2024 ระดับภูมิภาคและระดับประเทศ

- มีผู้ใช้บริการพื้นที่อาคารอำนวยการอุทยานวิทยาศาสตร์ทั้ง 4 แห่ง ได้แก่ (1) อุทยานวิทยาศาสตร์ภูมิภาค ภาคเหนือ (จังหวัดเชียงใหม่) (2) อุทยานวิทยาศาสตร์ภูมิภาค ภาคตะวันออกเฉียงเหนือ (จังหวัดขอนแก่น)

(3) อุทยานวิทยาศาสตร์ภูมิภาค ภาคใต้ (จังหวัดสงขลา) (4) อุทยานวิทยาศาสตร์ภูมิภาค ภาคตะวันออกเฉียงเหนือตอนล่าง (จังหวัดนครราชสีมา) รวม 41,500 คน

18. โครงการพัฒนาสินค้าผลิตภัณฑ์ชุมชน เนื่องจากมีผู้ประกอบการและผลิตภัณฑ์ที่ยังมีความต้องการพัฒนาและต่อยอดด้วยวิทยาศาสตร์ วิจัยและนวัตกรรมจำนวนมาก ทำให้การพัฒนาผู้ประกอบการ OTOP ด้วยวิทยาศาสตร์ วิจัยและนวัตกรรม จำเป็นต้องดำเนินการอย่างต่อเนื่อง เพื่อให้เกิดการเพิ่มรายได้ของผู้ประกอบการในระยะยาว และส่งเสริมให้เกิดการต่อยอดจากองค์ความรู้/เทคโนโลยี ให้เกิดความยั่งยืนจากการนำองค์ความรู้และเทคโนโลยีไปประยุกต์ใช้กับธุรกิจ/กิจการอื่นๆ ได้ โดยอาศัยความร่วมมือจากหน่วยงาน/สถาบันการศึกษาเครือข่ายกระทรวงการอุดมศึกษา วิทยาศาสตร์ วิจัยและนวัตกรรม ในการดำเนินการพัฒนาผู้ประกอบการเพื่อยกระดับผลิตภัณฑ์ OTOP ด้วยวิทยาศาสตร์ วิจัยและนวัตกรรม ให้มีคุณภาพได้มาตรฐาน เพิ่มมูลค่าผลิตภัณฑ์เพิ่มรายได้และต่อยอดการส่งออกสู่เชิงพาณิชย์ และพัฒนาศักยภาพของผู้ประกอบการ OTOP ให้มีขีดความสามารถในการแข่งขัน โดยใช้ประโยชน์จากผลงานวิจัย เทคโนโลยีและนวัตกรรมร่วมกับการพัฒนารูปแบบกลยุทธ์ด้านการตลาด เพื่อเพิ่มศักยภาพในการแข่งขันให้กับผู้ประกอบการและยกระดับคุณภาพสินค้า OTOP ให้ได้มาตรฐานเข้าสู่ตลาดสากล เพิ่มโอกาสในการขาย ให้จำหน่ายสินค้าได้มากขึ้นและสามารถปรับตัว/อยู่รอดในสภาพเศรษฐกิจ และสถานการณ์ตลาดที่มีการเปลี่ยนแปลงในปัจจุบันได้ตามแนวทางการยกระดับด้วยวิทยาศาสตร์ เทคโนโลยีและนวัตกรรม

ผลการดำเนินงาน : ดำเนินกิจกรรมพัฒนา OTOP ด้วยวิทยาศาสตร์ เทคโนโลยีและนวัตกรรม ตามแนวทาง “คู่มือวิทย์เพื่อโอท็อป” ให้กับกลุ่มเป้าหมายผู้ประกอบการ OTOP ที่ต้องการพัฒนาและยกระดับผลิตภัณฑ์ให้มีคุณภาพมาตรฐานเป็นที่ต้องการของตลาดและเพิ่มรายได้ให้กับผู้ประกอบการ ใน 6 ประเด็นการพัฒนา ประกอบด้วย (1) พัฒนานวัตกรรมผลิตภัณฑ์ (2) พัฒนาและออกแบบบรรจุภัณฑ์ (3) พัฒนาและออกแบบกระบวนการผลิต (4) พัฒนามาตรฐาน (5) พัฒนาและออกแบบเครื่องจักร และ (6) พัฒนาคุณภาพวัตถุดิบต้นน้ำ ซึ่งมีสถานประกอบการ/ชุมชนที่ใช้ผลงานวิจัยและพัฒนาไปเพิ่มมูลค่า ลดรายจ่าย เพิ่มรายได้ จำนวน 220 สถานประกอบการ และมีผลิตภัณฑ์ OTOP ที่ได้รับการยกระดับด้วยวิทยาศาสตร์ เทคโนโลยีและนวัตกรรม จำนวน 301 ผลิตภัณฑ์ โดยดำเนินกิจกรรมพัฒนา OTOP ด้วยวิทยาศาสตร์ เทคโนโลยีและนวัตกรรม ใน 4 กลุ่มเป้าหมาย รายละเอียดดังนี้

(1) กลุ่มเป้าหมายประเภทโครงการต่อเนื่อง ปีที่ 2 - 3 : สนับสนุนงบประมาณโครงการต่อเนื่องปีที่ 2 - 3 เพื่อพัฒนาและยกระดับสินค้า OTOP ด้วยวิทยาศาสตร์ เทคโนโลยีและนวัตกรรม (ตามแนวทางคู่มือวิทย์เพื่อโอท็อป) ประจำปีงบประมาณ พ.ศ. 2567 จำนวน 35 โครงการ 35 สถานประกอบการ (ราย) 58 ผลิตภัณฑ์ จากสถาบันการศึกษา 17 แห่ง ได้แก่ มหาวิทยาลัยเชียงใหม่ มหาวิทยาลัยราชภัฏพิบูลสงคราม มหาวิทยาลัยราชภัฏอุตรดิตถ์ มหาวิทยาลัยราชภัฏกำแพงเพชร มหาวิทยาลัยเทคโนโลยี ราชมงคลล้านนา มหาวิทยาลัยเทคโนโลยีราชมงคลล้านนา ตาก มหาวิทยาลัยราชภัฏนครสวรรค์ มหาวิทยาลัยนครพนม มหาวิทยาลัยราชภัฏเลย มหาวิทยาลัยราชภัฏเทพสตรี มหาวิทยาลัยราชภัฏพระนครศรีอยุธยา มหาวิทยาลัยเทคโนโลยีราชมงคลพระนคร มหาวิทยาลัยเทคโนโลยีราชมงคลสุวรรณภูมิ มหาวิทยาลัยบูรพา มหาวิทยาลัยราชภัฏราชชนครินทร์ มหาวิทยาลัยนเรศวรราชชนครินทร์ และมหาวิทยาลัยราชภัฏยะลา

(2) ผู้ประกอบการจากกิจกรรมสร้างความรู้ ความเข้าใจในการยกระดับ OTOP ด้วยวิทยาศาสตร์ เทคโนโลยีและนวัตกรรม (กิจกรรมโอท็อปสัญจร) : ดำเนินการพัฒนาศักยภาพในการยกระดับผู้ประกอบการ OTOP และจัดกิจกรรมสร้างความรู้ ความเข้าใจ ในการยกระดับ OTOP ด้วยวิทยาศาสตร์ เทคโนโลยีและนวัตกรรม ในพื้นที่เป้าหมาย 10 จังหวัด ได้แก่ ภาคเหนือ (จังหวัดพะเยา จังหวัดน่าน) ภาคกลาง (จังหวัดชัยนาท จังหวัดอ่างทอง) ภาคตะวันออกเฉียงเหนือ (จังหวัดชัยภูมิ จังหวัดนครราชสีมา จังหวัดกาฬสินธุ์) และภาคใต้ (จังหวัดปัตตานี จังหวัดระนอง จังหวัดนราธิวาส) และ

สนับสนุนงบประมาณเพื่อพัฒนาผู้ประกอบการและผลิตภัณฑ์ OTOP จำนวน 39 โครงการ 39 สถานประกอบการ (ราย) 53 ผลิตภัณฑ์ จากสถาบันอุดมศึกษา 9 แห่ง ได้แก่ มหาวิทยาลัยราชภัฏสุราษฎร์ธานี มหาวิทยาลัยพะเยา มหาวิทยาลัยราชภัฏอุดรดิตถ์ มหาวิทยาลัยเทคโนโลยีราชมงคลล้านนา น่าน มหาวิทยาลัยกาฬสินธุ์ มหาวิทยาลัยราชภัฏพระนครศรีอยุธยา มหาวิทยาลัยเทคโนโลยีราชมงคลสุวรรณภูมิ มหาวิทยาลัยราชภัฏนครราชสีมา และมหาวิทยาลัยนราธิวาสราชนครินทร์

(3) กลุ่มเป้าหมายผู้ประกอบการรายใหม่ในพื้นที่เป้าหมาย ปี 2567 : ดำเนินการคัดเลือกผู้ประกอบการ OTOP ในทุกจังหวัดทั่วประเทศ โดยมีประชาสัมพันธ์/รับสมัครผู้ประกอบการผ่านหน่วยปฏิบัติการส่วนหน้าของกระทรวง การอุดมศึกษา วิทยาศาสตร์ วิจัยและนวัตกรรม ในการสนับสนุนการพัฒนาจังหวัดเพื่อขับเคลื่อนไทยไปด้วยกัน (อว.ส่วนหน้า) และเครือข่ายความร่วมมือของกระทรวงการอุดมศึกษา วิทยาศาสตร์ วิจัยและนวัตกรรม ในพื้นที่ รวมทั้งประชาสัมพันธ์ผ่านช่องทางสื่อออนไลน์ของกระทรวง ซึ่งมีโครงการของสถาบันการศึกษาที่ผ่านการพิจารณาและได้รับการสนับสนุนงบประมาณ เพื่อการยกระดับ OTOP ด้วยวิทยาศาสตร์ เทคโนโลยีและนวัตกรรม ประจำปีงบประมาณ พ.ศ. 2567 จำนวน 139 โครงการ 139 สถานประกอบการ (ราย) 181 ผลิตภัณฑ์ จากสถาบันการศึกษา 48 แห่ง

(4) กลุ่มเป้าหมายประเภทโครงการใบสมัครของผู้ประกอบการที่ยังไม่ได้รับบริการ ในปี 2566 : สนับสนุน งบประมาณ จำนวน 7 โครงการ 7 สถานประกอบการ (ราย) 9 ผลิตภัณฑ์ จากสถาบันการศึกษา 5 แห่ง ได้แก่ มหาวิทยาลัย นครสวรรค์ มหาวิทยาลัยเทคโนโลยีราชมงคลล้านนา ตาก วิทยาลัยชุมชนหนองบัวลำภู มหาวิทยาลัยราชภัฏราชชนครินทร์ และ มหาวิทยาลัยเทคโนโลยีราชมงคลตะวันออก

| กลุ่มเป้าหมาย | จำนวนสถานประกอบการ (ราย) | จำนวนผลิตภัณฑ์ที่ได้รับการพัฒนา (ผลิตภัณฑ์) |
|---|-----------------------------|--|
| 1. โครงการต่อเนื่อง ปีที่ 2 - 3 | 35 | 58 |
| 2. กิจกรรม OTOP สัญจร | 39 | 53 |
| 3. ผู้ประกอบการรายใหม่ในพื้นที่เป้าหมาย ปี 2567 | 139 | 181 |
| 4. โครงการใบสมัครของผู้ประกอบการผู้ประกอบการที่ยังไม่ได้ รับบริการ ในปี 2566 | 7 | 9 |
| รวมทั้งสิ้น | 220 | 301 |

นอกจากนี้ จากการประเมินผลการพัฒนาและยกระดับสินค้า OTOP ด้วยวิทยาศาสตร์ เทคโนโลยีและนวัตกรรม (ตามแนวทางคู่มือวิทย์เพื่อโอท็อป) ที่ได้รับการสนับสนุนจากสำนักงานปลัดกระทรวงการอุดมศึกษา วิทยาศาสตร์ วิจัยและ นวัตกรรม ภายใต้โครงการพัฒนาผลิตภัณฑ์สินค้าชุมชน ปีงบประมาณ พ.ศ. 2566 เพื่อประเมินผลการดำเนินโครงการฯ ที่ได้รับการพัฒนาและเกิดการจำหน่ายทดลองตลาด จำนวน 252 โครงการ (322 ผลิตภัณฑ์) พบว่า ผู้ประกอบการ OTOP ที่ ได้รับการยกระดับด้วยวิทยาศาสตร์ เทคโนโลยี และนวัตกรรม มีรายได้เพิ่มขึ้น คิดเป็นร้อยละ 57.78

19. โครงการสร้างและพัฒนาวิสาหกิจในระยะเริ่มต้น เพื่อสร้างแรงบันดาลใจ มีความตระหนัก และส่งเสริม จิตวิญญาณผู้ประกอบการ (Entrepreneurial Spirit) ให้แก่ นิสิต นักศึกษา คณาจารย์ และศิษย์เก่า ให้มีส่วนร่วมในกิจกรรม การฝึกอบรม แลกเปลี่ยนความรู้ด้านบ่มเพาะธุรกิจ ในสถาบันอุดมศึกษา และพัฒนาสู่การเป็นผู้ประกอบการที่มีศักยภาพ โดยเน้นผลิตภัณฑ์ที่มาจากผลงานวิจัย/เทคโนโลยี/องค์ความรู้จากสถาบันอุดมศึกษา ส่งเสริมให้นิสิต นักศึกษา คณาจารย์ และนักวิจัยของสถาบันอุดมศึกษา ให้มีการศึกษาวิจัยเพื่อพัฒนา เทคโนโลยีทางด้านอุตสาหกรรม และสร้างเครือข่าย การแลกเปลี่ยนเรียนรู้ร่วมกับภาคอุตสาหกรรมเอกชน และเสริมสร้างวัฒนธรรมองค์กร (Core Culture) ของสถาบันอุดมศึกษา

ในการพัฒนาผลงานวิจัย เทคโนโลยี นวัตกรรม และองค์ความรู้ที่ตอบสนองต่อความต้องการของสังคม - เศรษฐกิจ และสามารถยกระดับขีดความสามารถเชิงการแข่งขันของประเทศ และสนับสนุนให้หน่วยบ่มเพาะวิสาหกิจในสถาบันอุดมศึกษา (UBI) ใช้องค์ความรู้ ผลงานวิจัย นวัตกรรม เทคโนโลยี และทรัพย์สินทางปัญญา บ่มเพาะธุรกิจและเสริมสร้างผู้ประกอบการที่มีศักยภาพสูง (Startup Companies & Spin-off Companies) โดยเสริมสร้างกลไก (Mechanism) ระบบการนำผลงานวิจัย นวัตกรรม เทคโนโลยีและทรัพย์สินทางปัญญา (Intellectual Property) จากองค์ความรู้ทางวิชาการของสถาบันอุดมศึกษามาเชื่อมโยงกับภาคธุรกิจอุตสาหกรรม เพื่อพัฒนาสู่การใช้ประโยชน์เชิงพาณิชย์ และสร้างผู้ประกอบการใหม่ โครงการดำเนินการโดยมีหน่วยบ่มเพาะวิสาหกิจในสถาบันอุดมศึกษา (University Business Incubator : UBI) ทำหน้าที่สร้างและพัฒนาให้เกิดผู้ประกอบการใหม่ (Entrepreneurs) บ่มเพาะธุรกิจและพัฒนาสู่บริษัทจัดตั้งใหม่ (Startup Companies) โดยเสริมสร้างศักยภาพให้เข้มแข็งทั้งด้าน Business Plan & Technology Development of Product จากสภาพแวดล้อมทางวิชาการในสถาบันอุดมศึกษา และยกระดับเป็นบริษัทเต็มรูปแบบในอนาคต (Spin-off Companies) และบูรณาการเชื่อมโยงกับเครือข่ายอุดมศึกษาเชิงพื้นที่ 3 ระดับตามโครงสร้างบริหาร (คือ เครือข่าย A เครือข่าย B และเครือข่าย C) ซึ่งการบริหารหน่วย UBI นับเป็นระดับเครือข่าย C เรียกว่า เครือข่ายเชิงประเด็น C-UBI รวม 9 เครือข่าย

ผลการดำเนินงาน : สนับสนุนการดำเนินงานและกิจกรรมของหน่วยบ่มเพาะทั้ง 9 เครือข่าย ได้แก่ ภาคเหนือ ตอนบน ภาคเหนือตอนล่าง ภาคตะวันออกเฉียงเหนือตอนบน ภาคตะวันออกเฉียงเหนือตอนล่าง ภาคตะวันออก ภาคกลาง ตอนบน ภาคกลางตอนล่าง ภาคใต้ตอนบน และภาคใต้ตอนล่าง ในการสร้างและพัฒนาศักยภาพของผู้ประกอบการทั้งในระดับ Pre-incubation ระดับ Startup company และระดับ Spin off company โดยมีการดำเนินงานและกิจกรรมต่างๆ ได้แก่ การสร้างและบ่มเพาะผู้ประกอบการในด้านต่างๆ การบ่มเพาะเทคโนโลยีโดยการนำองค์ความรู้ ผลงานวิจัย เทคโนโลยี และนวัตกรรมของสถาบันอุดมศึกษามาใช้ รวมถึงการเข้าถึงข้อมูลและการใช้บริการห้องทดลองและห้องปฏิบัติการของสถาบันอุดมศึกษาที่หน่วยบ่มเพาะตั้งอยู่ เป็นต้น ในปีงบประมาณ พ.ศ. 2567 มีการพัฒนาผู้ประกอบการสู่กระบวนการบ่มเพาะในระดับ Pre-Incubation จำนวน 872 ราย พัฒนาผู้ประกอบการและต่อยอดผลิตภัณฑ์โดยใช้ความรู้ทางวิทยาศาสตร์ เทคโนโลยีและนวัตกรรมของสถาบันอุดมศึกษาให้เกิดผู้ประกอบการใหม่ (Startup companies) จำนวน 112 ราย และพัฒนาผู้ประกอบการในระดับผู้ประกอบการของบริษัทเต็มรูปแบบ (Spin off companies) จำนวน 10 ราย จากการบ่มเพาะผู้ประกอบการในทุกระดับของโครงการก่อให้เกิดมูลค่าทางเศรษฐกิจ คิดเป็น 79.5 ล้านบาท และเกิดการจ้างงาน จำนวน 180 ราย ตลอดจนมีงานวิจัยที่ถูกนำไปใช้ประโยชน์ใช้ในเชิงพาณิชย์/อุตสาหกรรม คิดเป็นร้อยละ 10 นอกจากนี้ โครงการยังมีการดำเนินงานต่างๆ เช่น การพัฒนาบุคลากรเพื่อเพิ่มศักยภาพในการบ่มเพาะผู้ประกอบการ การจัดทำฐานข้อมูลผลงานวิจัย เทคโนโลยีและนวัตกรรมของสถาบันอุดมศึกษา เพื่อให้หน่วยบ่มเพาะสามารถนำไปใช้ต่อยอดและขยายผลการติดตามและประเมินผลการดำเนินงานของหน่วยบ่มเพาะวิสาหกิจในสถาบันอุดมศึกษา 9 เครือข่าย ตลอดจนการเผยแพร่ประชาสัมพันธ์ผลงานของหน่วยบ่มเพาะ

20. โครงการใช้เทคโนโลยีและนวัตกรรมเพื่อการบริหารจัดการฟาร์ม และสร้างความเป็นอัตลักษณ์ให้กับผลิตภัณฑ์ปศุสัตว์ภาคใต้ชายแดน เนื่องจากเกษตรกรยังประสบปัญหาในเรื่องของความเสี่ยงด้วยวิถีเดิมในฟาร์มที่ยังไม่ได้มาตรฐาน เกษตรกรยังขาดองค์ความรู้และเทคโนโลยีที่เกี่ยวข้องในกระบวนการเลี้ยงด้านอาหาร และการนำเทคโนโลยีและนวัตกรรมมาใช้ในการแปรรูปผลิตภัณฑ์ รวมถึงปัญหาด้านโรคต่างๆ ทำให้ผลผลิตที่ออกมาไม่ได้คุณภาพและเป็นผลิตภัณฑ์ที่หลากหลายในท้องตลาด จึงนำเอาเทคโนโลยีและองค์ความรู้การจัดการฟาร์มสมัยใหม่จากงานวิจัยของสถาบันการศึกษามาถ่ายทอดให้กับเกษตรกรที่ทำฟาร์มเลี้ยงสัตว์ในพื้นที่จังหวัดชายแดนภาคใต้ เพื่อให้เกษตรกรได้รู้จักการบริหารจัดการฟาร์มอย่างเป็นระบบ เพื่อการสร้างอัตลักษณ์และยังเป็นการเพิ่มศักยภาพการแข่งขัน ทำให้ผลิตภัณฑ์ปศุสัตว์ มุ่งสู่การเป็นแบรนด์

ที่มีมาตรฐานและแข่งขันได้ในระดับสากล โครงการดังกล่าวมีวัตถุประสงค์เพื่อยกระดับการผลิตและพัฒนาศักยภาพผู้นำนมแพะ
สู่อาหารฟังก์ชัน (Functional food) เพิ่มมูลค่าและใช้ประโยชน์จากเศษเหลือทิ้งในกระบวนการผลิตและแปรรูปแพะ รวมถึง
เพิ่มรายได้แก่กลุ่มเกษตรกรผู้เลี้ยงแพะนมในพื้นที่ภาคใต้ชายแดน

ผลการดำเนินงาน : ดำเนินงานเพื่อการยกระดับการผลิตและพัฒนาศักยภาพผลิตภัณฑ์ปศุสัตว์ภาคใต้ชายแดน โดย
นำเทคโนโลยีและนวัตกรรมมาช่วยในการพัฒนาเพื่อให้เกษตรกรและผู้ประกอบการด้านปศุสัตว์มีการพัฒนาและเติบโตอย่าง
ต่อเนื่องในด้านผลิตภัณฑ์และมาตรฐาน โดยมีผลิตภัณฑ์ปศุสัตว์ที่ได้รับการพัฒนาและสร้างเอกลักษณ์ของแบรนด์
(Brand Identity) จำนวน 11 ผลิตภัณฑ์ เช่น นมแพะพาสเจอร์ไรส์ ไอศกรีมโยเกิร์ตนมแพะ นมแพะชั้นหวาน ซีสมนมแพะ
และคุกกี้นมแพะ เป็นต้น มีผลิตภัณฑ์จากเศษเหลือปศุสัตว์ เพื่อพัฒนาเป็นผลิตภัณฑ์สร้างมูลค่าและเพิ่มรายได้ จำนวน
8 ผลิตภัณฑ์ ที่เกิดจากการใช้เทคโนโลยีและนวัตกรรมมาสร้างมูลค่าเศษเหลือจากกระบวนการแปรรูปปศุสัตว์ ดำเนินการ
บ่มเพาะการเป็นผู้ประกอบการผ่านหลักสูตรด้านต่างๆ ได้แก่ การพัฒนาผลิตภัณฑ์เพื่อให้ตรงกับความต้องการของผู้บริโภค
ระบบการขนส่งและโลจิสติกส์สำหรับการกระจายสินค้า และการขาย การตลาดและการประชาสัมพันธ์ เป็นต้น
โดยมีผู้ประกอบการใหม่ที่ได้รับการบ่มเพาะ จำนวน 6 ราย ได้แก่ ต้นกล้าฟาร์ม งาแม่ฟาร์ม ตะโล๊ะฟาร์ม จางาฟาร์ม
บ้านแหฟาร์ม และกลุ่มกามารูดิง รวมถึงถ่ายทอดการใช้เทคโนโลยีและนวัตกรรม เพื่อยกระดับมาตรฐานการผลิตและ
พัฒนาศักยภาพการพัฒนาผลิตภัณฑ์ปศุสัตว์สู่เชิงพาณิชย์ให้กับเกษตรกร จำนวนทั้งสิ้น 393 ราย ผ่านกิจกรรมต่างๆ
จากสถาบันอุดมศึกษา เช่น กิจกรรม Kick off โครงการ ณ ฟาร์มตัวอย่างในพระราชดำริบ้านปายมูมิ่ง อำเภอยะหริ่ง จังหวัด
ปัตตานี การจัดอบรมเรื่อง การพัฒนาแปรรูปผลิตภัณฑ์จากเนื้อโคให้กับกลุ่มเครือข่ายเกษตรกรผู้เลี้ยงโคเนื้อ และกิจกรรม
อบรมการผลิตหัวเชื้อสำหรับหมักอาหารสัตว์ เพื่อให้เกษตรกรสามารถลดต้นทุนเรื่องอาหาร ณ กลุ่มวิสาหกิจชุมชนแพะ
แกะกระเสาะ เป็นต้น นอกจากนี้ ยังดำเนินการพัฒนาและยกระดับมาตรฐานฟาร์ม/โรงเชือด/โรงแปรรูป ให้ได้รับการรับรอง
มาตรฐาน ซึ่งมีเกษตรกรที่ได้รับการพัฒนาและยกระดับมาตรฐานฟาร์ม จำนวน 6 ราย

**21. โครงการส่งเสริมศักยภาพผู้ประกอบการธุรกิจนวัตกรรมรายใหม่ระหว่างกิจการขนาดใหญ่และมหาวิทยาลัย
(Business Brotherhood) สนับสนุนการเติบโตของธุรกิจนวัตกรรมรายใหม่ โดยมีบริษัทขนาดใหญ่เป็นที่เลี้ยง เพื่อทำหน้าที่
เร่งการเติบโตทางธุรกิจ (Accelerate) และเป็นการสร้างช่องทางให้กิจการขนาดใหญ่สามารถร่วมมือทางธุรกิจกับธุรกิจ
นวัตกรรมรายใหม่ได้ ทั้งนี้ จะใช้พื้นที่ของมหาวิทยาลัยซึ่งเป็นแหล่งสร้างความรู้ในการดำเนินการ เพื่อพัฒนาบุคลากร นิสิต
นักศึกษา ให้มีความพร้อมในการร่วมมือกับภาคเอกชน และใช้เทคโนโลยีของมหาวิทยาลัยในการพัฒนาศักยภาพของเอกชน
ส่งเสริมและสนับสนุนการพัฒนาศูนย์ส่งเสริมศักยภาพเพื่อพัฒนาวิสาหกิจในระยะเริ่มต้นและผู้ประกอบการธุรกิจ
รายใหม่ให้สามารถเติบโตได้ พัฒนาขีดความสามารถและสร้างศักยภาพของวิสาหกิจในระยะเริ่มต้นและผู้ประกอบการธุรกิจ
นวัตกรรมรายใหม่ด้วยการวิจัย วิทยาศาสตร์ เทคโนโลยีและนวัตกรรม รวมถึงสร้างเครือข่ายความร่วมมือระหว่างภาครัฐ
ภาคเอกชน และภาคการศึกษา ในการพัฒนาธุรกิจที่มีศักยภาพในการเติบโตสูง**

ผลการดำเนินงาน : ดำเนินการพัฒนาศักยภาพวิสาหกิจในระยะเริ่มต้นและผู้ประกอบการธุรกิจนวัตกรรมรายใหม่
ระหว่างกิจการขนาดใหญ่และมหาวิทยาลัย สร้างเครือข่ายการพัฒนาธุรกิจที่มีศักยภาพสูง ระหว่างภาคการศึกษา ภาครัฐ และ
ภาคเอกชน และเพิ่มขีดความสามารถในการแข่งขันให้แก่วิสาหกิจในระยะเริ่มต้นและผู้ประกอบการธุรกิจนวัตกรรมรายใหม่ที่
เข้าร่วมโครงการ รวมถึงการใช้ประโยชน์โครงสร้างพื้นฐานของมหาวิทยาลัย และการประยุกต์ใช้งานวิจัยในการเพิ่มมูลค่า
การผลิต โดยมีศูนย์ที่ได้รับการสนับสนุน จำนวน 9 แห่ง ดังนี้

- (1) มหาวิทยาลัยเชียงใหม่
- (2) มหาวิทยาลัยราชภัฏพิบูลสงคราม

- (3) มหาวิทยาลัยขอนแก่น
- (4) จุฬาลงกรณ์มหาวิทยาลัย
- (5) มหาวิทยาลัยเทคโนโลยีพระจอมเกล้าธนบุรี
- (6) มหาวิทยาลัยบูรพา
- (7) มหาวิทยาลัยสงขลานครินทร์
- (8) มหาวิทยาลัยวลัยลักษณ์
- (9) มหาวิทยาลัยทักษิณ

ทั้งนี้ มหาวิทยาลัยเครือข่ายได้ดำเนินกิจกรรมสร้างผู้ประกอบการธุรกิจนวัตกรรมรายใหม่ (Startup) โดยมีกิจการขนาดใหญ่เป็นพี่เลี้ยง (Business Brotherhood) และต่อยอดผู้ประกอบการผ่านการดำเนินงานต่างๆ ได้แก่ การพิสูจน์เทคโนโลยี การพัฒนาต้นแบบ การทดลองผลิตเชิงพาณิชย์ การจัดทำแผนธุรกิจ และการทดสอบตลาด ซึ่งมีวิสาหกิจเริ่มต้นที่ได้รับการสนับสนุนศักยภาพด้วยความร่วมมือระหว่างกิจการขนาดใหญ่และมหาวิทยาลัย จำนวน 27 ราย ได้แก่ กลุ่มอาหารและเกษตร จำนวน 12 ราย (เช่น the Onion (ผลิตภัณฑ์เสริมอาหารพลาไวโนอยด์ เป็นผงสกัดเข้มข้นจากหัวหอมใหญ่) และ BioNext (ผลิตสารเติมแต่งจากวัสดุเหลือทิ้งจากภาคการเกษตร)) กลุ่มดิจิทัล จำนวน 4 ราย (เช่น OmegaAI (แอปพลิเคชันแพลตฟอร์มที่นำปัญญาประดิษฐ์มาช่วยเหลือผู้ประกอบการ SMEs) และ PALMPO U-PALM แพลตฟอร์มซื้อขายวัตถุดิบเพาะปลูกปาล์มน้ำมันแบบครบวงจร) กลุ่มสุขภาพและการแพทย์ จำนวน 7 ราย (เช่น จันท์เจ้าเอิร์บ ผลิตภัณฑ์จากสารสกัดผักข้าว และเดอะเบสท์ คอสมेटิก จำกัด ผลิตภัณฑ์เจลแต้มสิวพรอพอลิสรอิมัลชัน) และกลุ่มการพัฒนาสังคมและชุมชนอย่างยั่งยืน จำนวน 4 ราย (เช่น TOR RE FIED ถ่านทอร์รี่ไฟต์ และ MOLD & STAMP 3D แม่พิมพ์ขนมสามมิติความละเอียดสูง) อีกทั้งยังดำเนินการจัดกิจกรรม SiBB Knowledge Sharing 2024 เมื่อวันที่ 1 - 3 พฤษภาคม 2567 เพื่อเป็นการแลกเปลี่ยนเรียนรู้ ความเห็น มุมมอง แนวทางการดำเนินงาน การแชร์ประสบการณ์ในการบริหารจัดการโครงการ และพัฒนาศักยภาพบุคลากรให้ได้รับองค์ความรู้และทักษะในการปฏิบัติงาน รวมทั้งยังสร้างการเชื่อมโยงการทำงานระหว่างมหาวิทยาลัยกับแหล่งทุน และการทำงานระหว่างมหาวิทยาลัยด้วยกัน

22. โครงการพัฒนานวัตกรรมเพื่อการพัฒนาภาค ดำเนินการก่อสร้างอาคารศูนย์พัฒนาผู้ประกอบการนวัตกรรม (มหาวิทยาลัยอุบลราชธานี อำเภวารินชำราบ จังหวัดอุบลราชธานี) ที่จะเป็นโครงสร้างพื้นฐานเพื่อการให้บริการการผลิต การสร้างและพัฒนาศักยภาพด้านการแข่งขันทางธุรกิจให้แก่เกษตรกร วิสาหกิจชุมชน Startup และ SMEs ในพื้นที่ภาคตะวันออกเฉียงเหนือตอนล่าง 2 และจังหวัดใกล้เคียง โดยใช้การวิจัยและนวัตกรรม ผ่านกลไกของอุทยานวิทยาศาสตร์ภูมิภาค เพื่อพัฒนาเกษตรกรเป็นผู้ประกอบการใหม่ ยกระดับผู้ประกอบการ Startup และ SMEs ให้เป็นผู้ประกอบการในยุค 4.0 ที่มีคุณภาพและมีความสามารถในการแข่งขัน รวมถึงสร้างผู้ประกอบการ Startup SMEs และ Smart Farmer ให้เกิดขึ้นในพื้นที่ และผลักดันให้พื้นที่ภาคตะวันออกเฉียงเหนือตอนล่าง 2 เป็นพื้นที่ศูนย์กลางของการแปรรูปสินค้าเกษตร และศูนย์กลางของ SMEs และ Startup ในภูมิภาคได้

ผลการดำเนินงาน : อยู่ระหว่างการก่อสร้างอาคารศูนย์พัฒนาผู้ประกอบการนวัตกรรมฯ ตามวงจางาน และติดตามความก้าวหน้าของการก่อสร้างและการควบคุมงานก่อสร้างศูนย์ฯ ซึ่งมีความก้าวหน้าของการก่อสร้าง คิดเป็นร้อยละ 33.27

23. โครงการศูนย์พัฒนาผู้ประกอบการนวัตกรรมและถ่ายทอดเทคโนโลยี อุทยานวิทยาศาสตร์มหาวิทยาลัยพะเยา ดำเนินการก่อสร้างศูนย์พัฒนาผู้ประกอบการนวัตกรรมและถ่ายทอดเทคโนโลยี อุทยานวิทยาศาสตร์ มหาวิทยาลัยพะเยา ภายใต้อุทยานวิทยาศาสตร์ภูมิภาค เครือข่ายมหาวิทยาลัยพะเยา สำหรับเป็นอาคารในการสร้างและบ่มเพาะธุรกิจ

ให้กับเกษตรกร วิสาหกิจชุมชน Startup วิสาหกิจรายย่อย (Micro enterprises) และ SMEs ในพื้นที่ภาคเหนือตอนบน 2 และจังหวัดใกล้เคียง สร้างความสามารถในการแข่งขันของเกษตรกร วิสาหกิจชุมชน Startup วิสาหกิจรายย่อย (Micro enterprises) และ SMEs ในพื้นที่ภาคเหนือตอนบน 2 โดยเฉพาะผู้ประกอบการด้านการแปรรูปผลผลิตทางการเกษตรสู่อาหารแปรรูปปลอดภัยที่มีมูลค่าสูง เพื่อให้ผู้ประกอบการสามารถขยายตลาดไปยังประเทศเพื่อนบ้าน โดยเฉพาะประเทศในอนุภูมิภาคลุ่มแม่น้ำโขงและก้าวสู่ตลาดโลกได้ รวมทั้งสร้างและบ่มเพาะผู้ประกอบการใหม่ ยกระดับผู้ประกอบการเดิม และกลุ่มเกษตรกรให้เป็นผู้ประกอบการที่ใช้เทคโนโลยีและนวัตกรรมด้านการแปรรูปผลผลิตทางการเกษตรเพื่อสุขภาพและผู้สูงอายุ ตลอดจนผลักดันให้เกิดการลงทุนด้านการวิจัยและพัฒนาของผู้ประกอบการโดยต่อยอดจากงานวิจัย

ผลการดำเนินงาน : อยู่ระหว่างงานก่อสร้างรากฐานและพื้นที่รอบอาคาร ซึ่งปัจจุบันมีผลการดำเนินงานพิจารณาตามมูลค่าางวดงานสะสม คิดเป็นร้อยละ 11.99 โดยคาดว่าเมื่อก่อสร้างงานฐานรากเสร็จสมบูรณ์ จะสามารถเร่งรัดงานก่อสร้างในส่วนอื่นๆ ได้รวดเร็วยิ่งขึ้น ประกอบกับได้รับผลกระทบจากอุทกภัยในหลายพื้นที่ของมหาวิทยาลัยและรอบพื้นที่ก่อสร้าง จึงทำให้การก่อสร้างไม่เป็นไปตามแผนที่วางไว้

24. โครงการก่อสร้างอาคารส่งเสริมผู้ประกอบการและนวัตกรรม อุทยานวิทยาศาสตร์และเทคโนโลยี มหาวิทยาลัยวลัยลักษณ์ จังหวัดนครศรีธรรมราช ดำเนินการก่อสร้างอาคารส่งเสริมผู้ประกอบการและนวัตกรรม อุทยานวิทยาศาสตร์และเทคโนโลยี มหาวิทยาลัยวลัยลักษณ์ ตำบลไทยบุรี อำเภอท่าศาลา จังหวัดนครศรีธรรมราช ที่จะเป็นโครงสร้างพื้นฐาน

ผลการดำเนินงาน : อยู่ระหว่างกระบวนการจัดจ้างก่อสร้างอาคารส่งเสริมผู้ประกอบการและนวัตกรรม อุทยานวิทยาศาสตร์และเทคโนโลยี มหาวิทยาลัยวลัยลักษณ์ จังหวัดนครศรีธรรมราช

25. โครงการมหกรรมส่งเสริมการใช้ประโยชน์ อววน. เพื่อการพัฒนาเศรษฐกิจไทยอย่างยั่งยืนด้วยพลังสหวิทยาการ (Sci Power Thailand) เป็นโครงการที่ดำเนินการตามนโยบายรัฐบาล โดยมุ่งเน้นพัฒนาจุดแข็งของประเทศเพื่อรับมือการเปลี่ยนแปลงทางเทคโนโลยีแบบก้าวกระโดด (Technology Disruption) รวมถึงปัจจัยภายนอกที่เกิดจากการแข่งขันในภูมิภาค และสภาพเศรษฐกิจของประเทศคู่ค้าทั่วโลก โดยส่งเสริมการพัฒนาเศรษฐกิจใหม่ อาทิ การพัฒนาเศรษฐกิจดิจิทัล อุตสาหกรรมเทคโนโลยีขั้นสูง อุตสาหกรรมสีเขียว อุตสาหกรรมความมั่นคงของประเทศ และการวิจัยพัฒนาเทคโนโลยีและนวัตกรรมในประเทศ เพื่อให้เป็นเครื่องยนต์ใหม่ในการขับเคลื่อนเศรษฐกิจ และยกระดับศักยภาพการแข่งขันของประเทศ รวมถึงผลิตบุคลากรให้ตอบสนองต่อความต้องการของเศรษฐกิจรูปแบบใหม่ และส่งเสริมการลงทุนสตาร์ทอัพ (Start-up) ที่มีศักยภาพให้เติบโตและแข่งขันได้ในระดับโลก สร้างความแข็งแกร่งของธุรกิจใหม่โดยใช้หลักการ "ตลาดนำนวัตกรรมเสริม เพิ่มรายได้" โดยมีวัตถุประสงค์เพื่อขับเคลื่อนการพัฒนาผู้ประกอบการนวัตกรรมและส่งเสริมการลงทุนในนวัตกรรมไทยให้เติบโตและแข่งขันได้ในระดับโลก เป็นเวทีแสดงศักยภาพในการพัฒนาเศรษฐกิจด้วยฐานวิทยาศาสตร์ วิจัยและนวัตกรรม และสร้างความเชื่อมั่นในธุรกิจนวัตกรรมหรือสตาร์ทอัพไทยให้แก่นักลงทุนทั้งในประเทศและต่างประเทศ รวมถึงสร้างผู้ประกอบการฐานเทคโนโลยีบนพื้นฐานของการใช้วิทยาศาสตร์ เทคโนโลยีและการจัดการสมัยใหม่ พร้อมทั้งการส่งเสริมและพัฒนาเทคโนโลยีไปสู่เชิงพาณิชย์

ผลการดำเนินงาน : ในปีงบประมาณ พ.ศ. 2567 กระทรวงการอุดมศึกษา วิทยาศาสตร์ วิจัยและนวัตกรรม ดำเนินการจัดงาน อว.แฟร์ เป็นครั้งแรกทั้งในระดับภูมิภาคและส่วนกลาง โดยได้รับการตอบรับจากหน่วยงานพันธมิตรเข้าร่วมจัดแสดงผลงาน จำนวนกว่า 417 หน่วยงาน ประกอบด้วย หน่วยงานในสังกัดกระทรวงการอุดมศึกษา วิทยาศาสตร์ วิจัย

และนวัตกรรม จำนวน 81 หน่วยงาน (รวมสถาบันอุดมศึกษา) หน่วยงานภาคเอกชน จำนวน 327 หน่วยงาน และหน่วยงานต่างประเทศ จำนวน 9 หน่วยงาน และมีผู้เข้าร่วมงานทั้ง onsite และ online สรุปดังนี้

| การจัดงาน | ช่วงจัดงาน | ผู้เข้าร่วมงานทั้ง onsite และ online (คน) |
|--------------------------|---|---|
| 1. ส่วนกลาง | วันที่ 22 - 28 กรกฎาคม 2567 ณ ศูนย์การประชุมแห่งชาติสิริกิติ์ กรุงเทพมหานคร | 660,218 |
| 2. ภาคตะวันออกเฉียงเหนือ | วันที่ 20 - 22 มิถุนายน 2567 ณ อุทยานวิทยาศาสตร์ภูมิภาค ภาคตะวันออกเฉียงเหนือ 2 จังหวัดนครราชสีมา | 370,781 |
| 3. ภาคเหนือ | วันที่ 27 - 29 มิถุนายน 2567 ณ อาคารอำนวยการอุทยานวิทยาศาสตร์ภูมิภาค จังหวัดเชียงใหม่ | 124,027 |
| 4. ภาคใต้ | วันที่ 4 - 6 กรกฎาคม 2567 ณ มหาวิทยาลัยวลัยลักษณ์ จังหวัดนครศรีธรรมราช | 92,601 |
| 5. ภาคตะวันออกเฉียงเหนือ | วันที่ 11 - 13 กรกฎาคม 2567 ณ มหาวิทยาลัยบูรพา จังหวัดชลบุรี | 39,655 |

การจัดงาน อว.แฟร์ ทำให้เกิดการสร้างมูลค่าผลกระทบทางเศรษฐกิจและสังคม จำนวนกว่า 1,602.69 ล้านบาท เกิดการจับคู่เจรจาธุรกิจ จำนวน 103 คู่ มีผู้ประกอบการและบุคคลทั่วไปได้รับการพัฒนาศักยภาพและความรู้ จำนวน 9,884 คน มีงานวิจัยที่สามารถขยายผลได้ จำนวน 174 ผลงาน (แบ่งเป็นหน่วยงานภาครัฐ จำนวน 52 ผลงาน และสถาบันการอุดมศึกษา จำนวน 122 ผลงาน) ทั้งนี้ งาน อว.แฟร์ จะสามารถเป็นตัวเชื่อมโยงการอุดมศึกษา วิทยาศาสตร์ วิจัยและนวัตกรรม เข้ากับการพัฒนาเศรษฐกิจของพื้นที่ ทำให้เกิดการกระจายรายได้และสร้างความเข้มแข็งให้กับเศรษฐกิจในระดับภูมิภาคอีกด้วย

26. โครงการพัฒนาและผลิตยา เพื่อสนับสนุนและเสริมสร้างความมั่นคงทางยาของประเทศ โดยสถาบันวิจัยจุฬาภรณ์ เป็นหน่วยงานที่มีความพร้อมในการวิจัยและพัฒนา ยา ได้เล็งเห็นความสำคัญของการเตรียมความพร้อมในการพึ่งพาตนเองสำหรับสถานการณ์ฉุกเฉินอย่างเป็นรูปธรรมในการวิจัยและพัฒนา ยาชีววัตถุและยาเคมีเพื่อการพัฒนาในระดับห้องปฏิบัติการแล้ว แต่ยังคงขาดโครงสร้างพื้นฐานและบุคลากรที่จำเป็น องค์ความรู้ ห้องปฏิบัติการและระบบที่รองรับการวิจัยและพัฒนาในระดับที่พร้อมจะเข้าสู่การทดสอบทางคลินิกและการผลิตระดับกึ่งอุตสาหกรรม เพื่อนำไปสู่การขึ้นทะเบียนยาต่อไป โครงการดังกล่าวจึงดำเนินงานเพื่อพัฒนาโครงสร้างพื้นฐานและศักยภาพในด้านการวิจัยและพัฒนา การผลิตและการตรวจสอบคุณภาพยาและสารชีววัตถุ พัฒนานักวิทยาศาสตร์ที่มีศักยภาพระดับสูงในด้านการวิจัยพัฒนา การผลิตและการตรวจสอบคุณภาพ เพื่อการเพิ่มขีดความสามารถในการแข่งขันในเวทีสากลด้านบุคลากรให้กับประเทศ รวมถึงเป็นศูนย์ความเป็นเลิศทางวิชาการ โดยการวิจัยและพัฒนาเทคโนโลยีและวิธีการ เพื่อการสร้างผลผลิตต่อยอดเป็นขั้นตอนต่อเนื่องจากการศึกษาวิจัยที่ดำเนินอยู่ ตลอดจนค้นคว้าและพัฒนา การตรวจสอบคุณภาพและมาตรฐานของชีววัตถุ โดยนำองค์ความรู้ใหม่และเทคโนโลยีที่ทันสมัยมาใช้

ผลการดำเนินงาน : โครงการมีการดำเนินกิจกรรมแบ่งเป็น 3 ส่วน ได้แก่ (1) การพัฒนา ยาชีววัตถุ เพื่อพัฒนา ยาชีววัตถุชนิด Monoclonal antibody สำหรับการรักษาโรคมะเร็ง ซึ่งเป็นยาชีววัตถุคล้ายคลึง ได้แก่ Trastuzumab เพื่อใช้ในการรักษาโรคมะเร็งเต้านม ตั้งแต่ขั้นการวิจัยขนาด 50 ลิตร ไปจนถึงขั้นยื่นขอจดทะเบียนตำรับยาเพื่อใช้ในผู้ป่วยต่อไป และพัฒนา ยาชีววัตถุสำหรับรักษาโรคมะเร็ง และโรคอื่นอีก 2 ชนิด ตั้งแต่ต้นน้ำจนถึงปลายน้ำในห้องปฏิบัติการหรือขยายกำลังการผลิต เพื่อเข้าสู่การวิจัยทางพรีคลินิกต่อไป (2) การพัฒนา ยาโมเลกุลเล็กหรือยาเคมี เพื่อนำมาใช้รักษาโรคมะเร็งและยาต้านเชื้อไวรัส โดยวิธีเคมีสังเคราะห์และเคมีกึ่งสังเคราะห์ โดยการผลิตยาเคมีจากสารตั้งต้นที่ได้จากผลิตภัณฑ์ธรรมชาติ เช่น เห็ดหลินจือ และกระเทียม เป็นต้น เพื่อลดต้นทุนในการสังเคราะห์ยาเคมี และ (3) การพัฒนา ยาและผลิตภัณฑ์จาก

สมุนไพร เพื่อใช้เป็นเวชสำอาง อาหารเสริม (Functional Food) โดยสมุนไพรที่คัดเลือกศึกษา ได้แก่ ฟ้าทะลายโจร ชิง
มะละกอ และกระเทียม เป็นต้น และมีผลการดำเนินงาน ดังนี้

- การจัดทำโครงสร้างพื้นฐานการวิจัยและพัฒนายาชีววัตถุ เพื่อเพิ่มขีดความสามารถของประเทศและ
ความมั่นคงทางยา : เกิดองค์ความรู้ ได้แก่ ผลการเปรียบเทียบยาชีววัตถุ Trastuzumab ที่พัฒนาขึ้นกับยาดั้งเดิม เพื่อใช้ในการ
การขึ้นทะเบียนยา และกระบวนการใหม่ระดับภาคสนาม ได้แก่ วิธีการทดสอบคุณลักษณะและค่าการยอมรับ (Acceptable
range) ของยาชีววัตถุที่ผลิตได้เพื่อบ่งบอกลักษณะทางกายภาพ อัตลักษณ์ ความบริสุทธิ์และการปนเปื้อน ประสิทธิภาพ
ตลอดจนคุณสมบัติทั่วไปของยาที่ผลิตได้ที่ผ่านการศึกษาค้นคว้าใช้ของวิธีแล้ว (Method validation) จำนวน 11 วิธี
- การพัฒนากระบวนการสังเคราะห์ยาโมเลกุลเล็กในระดับกิโลกรัม : เกิดองค์ความรู้ ได้แก่ พัฒนา
ความรู้ด้านเคมีกระบวนการในการผลิตสารออกฤทธิ์ทางเภสัชกรรม (API) เกิดกระบวนการใหม่ ได้แก่ การผลิตสารออกฤทธิ์
ทางชีวภาพโดยการอาศัยหรือไม่อาศัยผลิตภัณฑ์ธรรมชาติเป็นสารตั้งต้นในระดับปริมาณที่สูงขึ้นเป็นระดับ 10 หรือ 100 กรัม
และวิธีวิเคราะห์ WT-1 trastuzumab เกิดต้นแบบผลิตภัณฑ์ในระดับต่างๆ ได้แก่ ต้นแบบผลิตภัณฑ์ระดับห้องปฏิบัติการ เช่น
เซลล์ Cell ต้นแบบ Pertuzumab และเซลล์ต้นแบบ CB3 ต้นแบบผลิตภัณฑ์ระดับภาคสนาม เช่น ยาชีววัตถุ Trastuzumab
ต้นแบบ และต้นแบบ Conjugated VLP platform สำหรับการผลิตชีววัตถุ รวมถึงมีการเสนอผลงานวิจัยและการผลิต
บุคลากร
- การวิจัยและพัฒนาผลิตภัณฑ์จากสมุนไพร : เกิดต้นแบบผลิตภัณฑ์ระดับอุตสาหกรรม ได้แก่
สารมาตรฐานบริสุทธิ์ 14-deoxy-11,12-didehydroandrographolide (AP3) เพื่อใช้ในการตรวจวิเคราะห์ปริมาณใน
ผลิตภัณฑ์ฟ้าทะลายโจร และกระบวนการใหม่ระดับห้องปฏิบัติการ ได้แก่ กระบวนการผลิตสารสกัดใบกระเทียมสด ด้วยเครื่อง
Spray dry ในระดับห้องปฏิบัติการที่มีสาร Mitragynine และ Phenolic compounds รวมทั้งวิธีการตรวจวิเคราะห์สารทั้ง
2 ชนิดนี้

27. โครงการจัดตั้งวิทยาลัยสถานด้านสังคมศาสตร์ มนุษยศาสตร์และศิลปกรรมศาสตร์แห่งประเทศไทย (ธัชชา)
เพื่อพัฒนาโครงสร้างพื้นฐานสำหรับการวิจัยสาขาสังคมศาสตร์ มนุษยศาสตร์ และศิลปกรรมศาสตร์ของประเทศ เป็น
ศูนย์กลางคลังปัญญาแห่งชาติ เสนอแนะทิศทางการวิจัย/วิชาการทางด้านสังคมศาสตร์ มนุษยศาสตร์ และศิลปกรรมศาสตร์ที่
นำไปสู่การสร้างคุณค่าและผลประโยชน์ของชาติ ส่งเสริมและสนับสนุนการวิจัยด้านสังคมศาสตร์ มนุษยศาสตร์ และศิลปกรรม
ศาสตร์ของประเทศ สร้างและขับเคลื่อนเครือข่ายความร่วมมือทั้งในประเทศและต่างประเทศ ส่งเสริมและสนับสนุนการสร้าง
และพัฒนากำลังคนและทุนทางปัญญาทางด้านสังคมศาสตร์ มนุษยศาสตร์และศิลปกรรมศาสตร์ รวมทั้งขับเคลื่อนและผลักดัน
ผลงานวิชาการและงานวิจัยไปสู่การสร้างประโยชน์ทางเศรษฐกิจและสังคม และใช้ในการแก้ปัญหาและพัฒนาประเทศอย่าง
ยั่งยืน

ผลการดำเนินงาน : วิทยาลัยสถานด้านสังคมศาสตร์ มนุษยศาสตร์ และศิลปกรรมศาสตร์แห่งประเทศไทย (ธัชชา) และ
5 สถาบันภายในธัชชา (สถาบันสุวรรณภูมิศึกษา สถาบันโลกคดีศึกษา สถาบันเศรษฐกิจพอเพียง สถาบันพิพิธภัณฑ์ศิลปกรรม
แห่งชาติ สถาบันช่างศิลป์ท้องถิ่น) มีผลการดำเนินงานสำคัญ ดังนี้

- เกิดการสร้างภาคีเครือข่ายทั้งในและต่างประเทศจากการดำเนินงานของสถาบันสุวรรณภูมิศึกษา
สถาบันช่างศิลป์ท้องถิ่น และธัชชา จำนวน 12 เครือข่าย ได้แก่ เครือข่ายจากความร่วมมือกับครูระดับมัธยมศึกษาและ
บุคลากรทางการศึกษาในพื้นที่จังหวัดพระนครศรีอยุธยา เครือข่ายครูกรุงเทพมหานครและครูสำนักงานคณะกรรมการ
การศึกษาขั้นพื้นฐานที่ได้เข้าร่วมอบรมในโครงการ เครือข่ายทางวิชาการด้านสาขาฝรั่งเศสทั้งในระดับชาติและนานาชาติ และ
ความร่วมมือกับภาคีเครือข่ายมหาวิทยาลัยในระดับอุดมศึกษา

- เกิดข้อเสนอทางวิชาการเพื่อการแก้ปัญหาและการพัฒนาด้านสังคมศาสตร์ มนุษยศาสตร์ และศิลปกรรมศาสตร์ จำนวน 3 เรื่อง ได้แก่ แนวทางการพัฒนาทักษะ 11 ด้าน Soft Power ด้วยการ Upskill-Reskill การต่อยอดการจัดนิทรรศการในบริบทนานาชาติ และการสนับสนุนนิทรรศการศิลปะร่วมสมัย
- มีผู้ได้รับการถ่ายทอดความรู้ด้านสังคมศาสตร์ มนุษยศาสตร์ และศิลปกรรมศาสตร์ ในรูปแบบ on-site และ online รวมทั้งสิ้น 4,242 คน ผ่านกิจกรรมต่างๆ ได้แก่ โครงการประกวดสื่อสร้างสรรค์ “หนึ่งเรื่องพอเพียง หล่อเลี้ยงชุมชน” ในรูปแบบวิดีโอ โครงการอบรมครูสังคมด้านสุวรรณภูมิศึกษา ครั้งที่ 2 ในหัวข้อ พลิกโฉมประวัติศาสตร์ด้านสุวรรณภูมิ การจัดนิทรรศการ “Once Upon a Hair - กาลครั้งหนึ่งของผม” การจัดงาน “สืบสานงานช่างศิลป์ สู่มลิตภัณฑ์ Soft Power” ต่อยอดองค์ความรู้ และโครงการเผยแพร่องค์ความรู้ “อยู่ยากกับสังคมโลกจากอดีตสู่ปัจจุบัน” เป็นต้น
- มีฐานข้อมูลองค์ความรู้ในสาขาสุวรรณภูมิศึกษา โลกคดีศึกษา เศรษฐกิจพอเพียง พิพิธภัณฑสถานแห่งชาติ และช่างศิลป์ท้องถิ่น จำนวน 3 ฐานข้อมูล ได้แก่ (1) ฐานข้อมูลภูมิสารสนเทศเมืองโบราณอุทอง และข้อมูลเชื่อมโยงสภาพสังคม วัฒนธรรม ด้วยวิทยาศาสตร์และเทคโนโลยี ที่สัมพันธ์กับข้อมูลที่ได้จากการประมวลผลจากข้อมูลภาพถ่าย LiDAR (2) ฐานข้อมูลประวัติศาสตร์นิทรรศการกลุ่มในศิลปะไทยร่วมสมัย ตั้งแต่ พ.ศ. 2513 - 2565 บนแพลตฟอร์มออนไลน์ “The Canopy Project” หรือ “เดอะ คาโนปี โปรเจกต์: ร่มไม้ของโลกศิลปะร่วมสมัย” (<https://thecanopyproject.info/>) และ (3) ฐานข้อมูลการรายงานผลบริหารจัดการพัฒนาชุมชน บนแพลตฟอร์มออนไลน์ (<https://thai-cdm-sep.com>) หรือ ระบบสารสนเทศเพื่อบริหารจัดการการพัฒนาชุมชน CDM-SEP (Community Resources on SEP Dashboard)

➤ ยุทธศาสตร์ที่ 3 บริหารจัดการองค์กรให้มีประสิทธิภาพ

28. ผลผลิตสถาบันการศึกษาได้รับบริการเทคโนโลยีสารสนเทศทางการศึกษา เพื่อเป็นศูนย์กลางการบริหารจัดการด้านเทคโนโลยีสารสนเทศและการสื่อสารเพื่อการศึกษาวิจัยของประเทศ ส่งเสริมสนับสนุนให้มีการใช้ทรัพยากรด้านการศึกษาวิจัยร่วมกัน และส่งเสริมสนับสนุนให้มีการพัฒนาองค์ความรู้และนำไปใช้กับสมาชิกเครือข่าย โดยดำเนินงานต่างๆ เช่น การพัฒนาระบบจัดเก็บเอกสารฉบับเต็มในรูปอิเล็กทรอนิกส์ การบริหารเทคโนโลยีสารสนเทศเพื่อพัฒนาการศึกษา (UniNet) และมหาวิทยาลัยไซเบอร์ไทย (TCU) เครือข่ายห้องสมุดมหาวิทยาลัยไทย (ThaiLIS) มหาวิทยาลัยไซเบอร์ไทย รวมถึงการบำรุงรักษาระบบเครือข่ายสัญญาณเคเบิลใยแก้วนำแสง

ผลการดำเนินงาน : มีสถานศึกษาได้รับบริการระบบอินเทอร์เน็ตที่สามารถบริการทางการศึกษาและเรียนรู้ตลอดชีวิตผ่านเทคโนโลยีดิจิทัลได้อย่างมีประสิทธิภาพ จำนวน 864 แห่ง โดยสถานศึกษาสามารถใช้บริการเครือข่ายเทคโนโลยีสารสนเทศเพื่อพัฒนาการศึกษาได้อย่างต่อเนื่อง (เฉพาะเครือข่ายแกนหลัก) คิดเป็นร้อยละ 98.64 และมีฐานข้อมูลอิเล็กทรอนิกส์ที่ให้บริการ จำนวน 9 ฐาน มีบทความในฐานข้อมูลที่เข้าถึงได้ (สะสม) จำนวน 30,000,000 เรื่อง ความถี่ในการเข้าใช้บริการต่อปี จำนวน 25,157,000 ครั้ง นอกจากนี้ ได้มีการบำรุงรักษาระบบเครือข่ายสัญญาณเคเบิลใยแก้วนำแสง ระยะทาง 67,029 กิโลเมตร ซึ่งสามารถให้บริการเครือข่ายเพื่อการศึกษา วิจัย รองรับสมาชิกเครือข่ายให้สามารถใช้งานได้อย่างต่อเนื่องและมีประสิทธิภาพ

29. ผลผลิตนโยบาย แผน กลไกและมาตรฐานเพื่อการพัฒนาด้านการอุดมศึกษา วิทยาศาสตร์ วิจัยและนวัตกรรม เป็นการดำเนินงานตามภารกิจหลักของหน่วยงาน ได้แก่ การส่งเสริมและพัฒนาคุณภาพและมาตรฐานอุดมศึกษา การสนับสนุนการวิจัยของสถาบันอุดมศึกษา การจัดทำนโยบายและแผน รวมทั้งการติดตามผลการดำเนินงานของหน่วยงานใน

สังกัด การดำเนินการกิจของสำนักงานที่ปรึกษาด้านการอุดมศึกษา วิทยาศาสตร์ วิจัยและนวัตกรรมในต่างประเทศ และ การดำเนินงานความร่วมมือด้านการอุดมศึกษา วิทยาศาสตร์ วิจัยและนวัตกรรมกับต่างประเทศ

ผลการดำเนินงาน : ในปีงบประมาณ พ.ศ. 2567 มีผลการดำเนินงานสรุปดังนี้

- **จัดทำข้อเสนอแนะ/นโยบาย/แผน ด้านการอุดมศึกษา วิทยาศาสตร์ วิจัยและนวัตกรรม** ที่นำไปปฏิบัติได้จริง จำนวน 17 เรื่อง เช่น แผนด้านการอุดมศึกษาเพื่อผลิตและพัฒนากำลังคนของประเทศ แผนปฏิบัติราชการ รายปีของกระทรวงการอุดมศึกษา วิทยาศาสตร์ วิจัยและนวัตกรรม แผนปฏิบัติการประชาสัมพันธ์กระทรวงการอุดมศึกษา วิทยาศาสตร์ วิจัยและนวัตกรรม รายงานผลการดำเนินงานตามมาตรการปรับปรุงประสิทธิภาพการปฏิบัติราชการ และ รายงานผลการส่งเสริมและควบคุมการประกอบวิชาชีพวิทยาศาสตร์และเทคโนโลยี เป็นต้น

- **ส่งเสริมและพัฒนาคุณภาพและมาตรฐานอุดมศึกษา มีมาตรฐานคุณวุฒิสาขาวิชาหรือมาตรฐานที่เกี่ยวข้องที่ได้รับความเห็นชอบจากคณะกรรมการมาตรฐานการอุดมศึกษา** จำนวน 7 มาตรฐาน เช่น ประกาศ คณะกรรมการมาตรฐานการอุดมศึกษา เรื่อง มาตรฐานคุณวุฒิในสาขาวิชาแพทยศาสตร์ ระดับปริญญาตรี พ.ศ. 2566 ประกาศคณะกรรมการมาตรฐานการอุดมศึกษา เรื่อง นโยบายการยกระดับมาตรฐานภาษาอังกฤษในสถาบันอุดมศึกษา พ.ศ. 2567 มีหลักสูตรที่ได้รับการรับรองมาตรฐานการอุดมศึกษา จำนวน 9 หลักสูตร และมีหลักสูตรที่ผ่านการตรวจสอบหลักสูตรตามเกณฑ์มาตรฐานหลักสูตรระดับอุดมศึกษา จำนวน 863 หลักสูตร

- **สนับสนุนการวิจัยของสถาบันอุดมศึกษา** โดยสนับสนุนการวิจัยและพัฒนาเพื่อสร้างองค์ความรู้และ ทรัพยากรบุคคลด้านวิทยาศาสตร์และเทคโนโลยี เป็นแหล่งพึ่งพิงทางด้านวิชาการเฉพาะทางให้กับสังคม เพื่อยกระดับ ชีตความสามารถทางเทคโนโลยีในการพึ่งตนเอง และเพื่อเพิ่มขีดความสามารถในการแข่งขันของประเทศอย่างยั่งยืน โดยมีโครงการวิจัยเพื่อสร้างองค์ความรู้ ถ่ายทอดเทคโนโลยี และพัฒนากำลังคนด้านวิทยาศาสตร์และเทคโนโลยี จำนวน 71 โครงการ เช่น การวิจัยและพัฒนาสารสำคัญสกัดจากเมล็ดลำไยที่นำไปสู่นวัตกรรมการผลิตยา เครื่องสำอาง และ อาหารเสริม การพัฒนาเครื่องประเมินคุณภาพโดยไม่ทำลายผลโดยเทคนิคเอนิรอินฟราเรดสเปกโทรสโกปี และการยกระดับ ศักยภาพบรรจุภัณฑ์พลาสติกชีวภาพแบบครบวงจรร่วมกับภาคอุตสาหกรรมเพื่อการขยายตลาดเชิงพาณิชย์ เป็นต้น

- **ดำเนินงานความร่วมมือด้านการอุดมศึกษา วิทยาศาสตร์ วิจัยและนวัตกรรมกับต่างประเทศ** โดย สนับสนุนงบประมาณ เพื่อดำเนินงานให้แก่องค์กรระหว่างประเทศ และศูนย์อาณาบริเวณศึกษาที่กระทรวงการอุดมศึกษา วิทยาศาสตร์ วิจัยและนวัตกรรมผูกพันตามพันธกิจ

- **ดำเนินการกิจในต่างประเทศ** โดยสำนักงานที่ปรึกษาด้านวิทยาศาสตร์และเทคโนโลยี ประจำ สถานเอกอัครราชทูตทั้ง 3 แห่ง ได้แก่ บรัสเซลส์ ปักกิ่ง และวอชิงตัน เพื่อสนับสนุนส่งเสริมเครือข่ายความร่วมมือระหว่าง ประเทศไทยและประเทศต่างๆ ด้านการวิจัยและพัฒนาถ่ายทอดเทคโนโลยี การพัฒนากำลังคน การแลกเปลี่ยนความรู้ ทางวิชาการและการถ่ายทอดเทคโนโลยี เพื่อเสริมสร้างขีดความสามารถในการแข่งขันของประเทศไทย

30. ผลผลิตบริหารจัดการเทคโนโลยีดิจิทัลและบริการเผยแพร่ข้อมูลสารสนเทศ เพื่อนำระบบเทคโนโลยีดิจิทัลที่เหมาะสมมาใช้ในการบริหารและการให้บริการของหน่วยงานเพื่อเพิ่มประสิทธิภาพ สร้างและพัฒนากระบวนการทำงานให้ เชื่อมโยงบูรณาการแลกเปลี่ยนข้อมูลระหว่างกัน บริการและเผยแพร่ข้อมูลข่าวสาร ความรู้ด้านการอุดมศึกษา วิทยาศาสตร์ วิจัยและนวัตกรรม ในรูปแบบต่างๆ ที่เข้าถึงได้อย่างสะดวกและรวดเร็ว โดยดำเนินการดังนี้

- **เผยแพร่และสร้างการเรียนรู้ตลอดชีวิต** เพื่อสร้างเครือข่ายด้านวิทยาศาสตร์ เทคโนโลยี วิจัยและ นวัตกรรม ที่จะเป็นผู้ถ่ายทอดความรู้ให้แก่เด็กนักเรียนเยาวชน กลุ่มครูวิทยาศาสตร์และชุมชน ให้เป็นสังคมแห่งการเรียนรู้ และก้าวทันต่อการเปลี่ยนแปลงความก้าวหน้าทางด้านวิทยาศาสตร์ เทคโนโลยีและนวัตกรรม สร้างความตระหนัก ส่งเสริม

และเผยแพร่ผลงานการค้นคว้าการวิจัยและพัฒนาวิทยาศาสตร์ เทคโนโลยีและนวัตกรรมของไทยก่อให้เกิดสังคมแห่งการเรียนรู้ทั้งจากภาครัฐและภาคเอกชน เพื่อเป็นแนวทางนำไปประยุกต์ใช้พัฒนาเศรษฐกิจและสังคมของประเทศ

- บริหารจัดการเทคโนโลยีดิจิทัล เพื่อพัฒนาระบบโครงสร้างพื้นฐานเทคโนโลยีสารสนเทศและการสื่อสาร พัฒนาระบบประมวลผลข้อมูลและสารสนเทศ เพื่อสนับสนุนและเพิ่มศักยภาพการปฏิบัติงานของสำนักงานปลัดการอุดมศึกษา วิทยาศาสตร์ วิจัยและนวัตกรรม ให้มีประสิทธิภาพ และช่วยสนับสนุนให้ผู้บริหารสามารถตัดสินใจได้อย่างถูกต้อง รวดเร็ว
- บริการความรู้ด้านการอุดมศึกษา วิทยาศาสตร์ วิจัยและนวัตกรรม ดำเนินการพัฒนาศูนย์บริการความรู้ด้านการอุดมศึกษา วิทยาศาสตร์ วิจัยและนวัตกรรม และจัดทำองค์ความรู้ด้านการอุดมศึกษา วิทยาศาสตร์ วิจัยและนวัตกรรม ในรูปแบบดิจิทัล

ผลการดำเนินงาน : ในปีงบประมาณ พ.ศ. 2567 มีผลการดำเนินงานสำคัญ ดังนี้

- มีผู้เข้าร่วมกิจกรรมด้านวิทยาศาสตร์ เทคโนโลยี และนวัตกรรม ผ่านการดำเนินงานต่างๆ รวมทั้งสิ้น 865,723 คน ได้แก่ การดำเนินงานของสภาสมาคม/สมาคมวิชาการ/วิชาชีพด้านวิทยาศาสตร์และเทคโนโลยี จำนวน 6,192 คน งานสัปดาห์วิทยาศาสตร์แห่งชาติ จำนวน 577,226 คน และผู้เข้าร่วมกิจกรรมมีความพึงพอใจ คิดเป็นร้อยละ 88.2 และกิจกรรมสร้างความรู้และความตระหนักรู้ด้านวิทยาศาสตร์และเทคโนโลยี จำนวน 282,305 คน

- พัฒนาและเผยแพร่ข้อมูลสารสนเทศผ่านระบบบริการของสำนักงานปลัดกระทรวงการอุดมศึกษา วิทยาศาสตร์ วิจัยและนวัตกรรม และรวมทั้งการประชาสัมพันธ์เชิงรุกผ่านเครือข่ายสังคมออนไลน์ (Online Marketing) เพื่อเพิ่มช่องทางการประชาสัมพันธ์การให้บริการ โดยมีผู้รับบริการข้อมูลสารสนเทศ รวมถึงผู้เข้าถึงสื่อดิจิทัลองค์ความรู้ด้านการอุดมศึกษา วิทยาศาสตร์ วิจัยและนวัตกรรม (อววน.) ผ่านระบบบริการ รวมทั้งสิ้น 405,134 คน

- พัฒนาสื่อความรู้ด้านวิทยาศาสตร์ เทคโนโลยีและนวัตกรรม ในรูปแบบดิจิทัล เพื่อให้บริการเผยแพร่ผ่านระบบบริการของ Science and Technology Knowledge Centre : STKC รวมถึงการประชาสัมพันธ์เชิงรุกผ่านเครือข่ายสังคมออนไลน์ (Online Marketing) ซึ่งต้องจัดทำสื่อในรูปแบบดิจิทัลที่มีการออกแบบที่ดึงดูด น่าสนใจและการนำเสนอเนื้อหาความรู้ที่เข้าใจง่าย เพื่อให้กลุ่มเป้าหมายสามารถเข้าใจและเสริมความรู้ด้านวิทยาศาสตร์ เทคโนโลยีและนวัตกรรมได้มากยิ่งขึ้น โดยได้จัดทำสื่อดิจิทัลในรูปแบบ Infographic และ Short Form Video รวมทั้งสิ้น 121 เรื่อง

นอกจากนี้ ยังมีบริการให้บริการโครงสร้างพื้นฐานเทคโนโลยีดิจิทัลที่มีความต่อเนื่องพร้อมใช้ การจัดทำสื่อการเรียนรู้ดิจิทัล และการพัฒนาหรือปรับปรุงระบบสารสนเทศ

31. โครงการส่งเสริมและขับเคลื่อนการดำเนินงานความร่วมมือระหว่างประเทศด้านการอุดมศึกษา วิทยาศาสตร์ วิจัยและนวัตกรรม เพื่อสร้างขีดความสามารถทางการแข่งขันของประเทศ พัฒนาศักยภาพของบุคลากรในวิทยาการขั้นสูงผ่านกลไกความร่วมมือระหว่างประเทศ ส่งเสริมบทบาทของไทยในเวทีนานาชาติในการขับเคลื่อนข้อริเริ่มใหม่ด้านการอุดมศึกษา วิทยาศาสตร์ วิจัยและนวัตกรรมที่ไทยเป็นผู้นำ โดยมีการดำเนินงานต่างๆ ได้แก่ การสร้างความร่วมมือเพื่อการเป็นประชาคมแห่งนวัตกรรมอาเซียน การผลักดันความร่วมมือระหว่างประเทศไทยและสาธารณรัฐประชาชนจีน การเสริมสร้างศักยภาพและขับเคลื่อนความร่วมมือเชิงยุทธศาสตร์ระหว่างประเทศระดับทวิภาคีและพหุภาคี และการพัฒนาศักยภาพทางการแข่งขันด้วยความร่วมมือด้านเทคโนโลยีและนวัตกรรม

ผลการดำเนินงาน : ดำเนินการส่งเสริมและขับเคลื่อนการดำเนินงานความร่วมมือระหว่างประเทศด้านการอุดมศึกษา วิทยาศาสตร์ วิจัยและนวัตกรรม โดยมีผลการดำเนินงานสำคัญ ดังนี้

- สร้างความร่วมมือเพื่อการเป็นประชาคมแห่งนวัตกรรมอาเซียน โดยสนับสนุนความร่วมมือด้านวิทยาศาสตร์ เทคโนโลยีและนวัตกรรม ที่มีผลกระทบในมิติทางเศรษฐกิจและสังคม การขับเคลื่อนแผนที่นำทางอาเซียนด้าน

นวัตกรรม โดยมีการดำเนินงาน เช่น การประชุมคณะผู้เชี่ยวชาญ ASEAN Talent Mobility สนับสนุนให้เกิดการพัฒนา ศักยภาพบุคลากรเพื่อตอบสนองความต้องการในภาคอุตสาหกรรม การจัดงาน The 5th ASEAN Innovation Roadmap Forum และการประชุมเชิงปฏิบัติการ ASEAN-EU Microbial Utilisation for Energy Security and Clean Environment เป็นต้น รวมทั้งมีบุคลากรที่ได้รับการฝึกอบรม จำนวน 550 คน ผ่านกิจกรรมต่างๆ เช่น การจัดประชุมเชิงปฏิบัติการ Workshop of the Collaboration on Science, Technology and Innovation การเข้าร่วมฝึกอบรม 2023 ASEAN-ROK STI Training Programme และการจัดประชุมเชิงปฏิบัติการว่าด้วยการขับเคลื่อนวิทยาศาสตร์ เทคโนโลยีและนวัตกรรม รายสาขาภายใต้กรอบอาเซียน เป็นต้น

- ผลักดันความร่วมมือระหว่างประเทศไทยและสาธารณรัฐประชาชนจีน ได้แก่ การลงนามบันทึกความเข้าใจว่าด้วยความร่วมมือด้านอวกาศระหว่างกระทรวงการอุดมศึกษา วิทยาศาสตร์ วิจัยและนวัตกรรมแห่งราชอาณาจักรไทย และสำนักงานบริหารอวกาศแห่งชาติจีน (China National Space Administration - CNSA) จำนวน 2 ฉบับ ได้แก่ บันทึกความเข้าใจว่าด้วยความร่วมมือด้านสถานีวิจัยดวงจันทร์ระหว่างประเทศ และบันทึกความเข้าใจว่าด้วยความร่วมมือด้านการสำรวจและการใช้อวกาศส่วนนอกเพื่อสันติ การจัดการประชุมเชิงปฏิบัติการเพื่อแลกเปลี่ยนแนวทางการดำเนินโครงการของกระทรวงการอุดมศึกษา วิทยาศาสตร์ วิจัยและนวัตกรรม ภายใต้กองทุนพิเศษแม่โขง - ล้านช้าง และการจัดกิจกรรมเสวนาทางวิชาการและนิทรรศการการศึกษาในงานสัปดาห์ความร่วมมือด้านการศึกษาจีน - อาเซียน ประจำปี 2567

- เสริมสร้างศักยภาพและขับเคลื่อนความร่วมมือเชิงยุทธศาสตร์ระหว่างประเทศระดับทวิภาคีและพหุภาคี สนับสนุนความร่วมมือเชิงยุทธศาสตร์กับต่างประเทศในระดับทวิภาคีและพหุภาคีตามกรอบความตกลงความร่วมมือระหว่างประเทศและตามพันธกรณีที่สุดคอลลิ่งและตอบสนองยุทธศาสตร์การพัฒนาประเทศ ได้แก่ การเป็นเจ้าภาพร่วมกับ Bett Asia ในการจัดงาน Bett Asia 2023 เมื่อวันที่ 3 - 4 ตุลาคม 2566 การหารือทวิภาคีเกี่ยวกับความร่วมมือด้านการอุดมศึกษา วิทยาศาสตร์ วิจัยและนวัตกรรม และพิธีลงนามแถลงการณ์แสดงเจตจำนงระหว่างกระทรวงการอุดมศึกษา วิทยาศาสตร์ วิจัยและนวัตกรรมแห่งราชอาณาจักรไทย กับกระทรวงการอุดมศึกษาและการวิจัยแห่งสาธารณรัฐฝรั่งเศสว่าด้วยความร่วมมือด้านการอุดมศึกษา วิทยาศาสตร์ วิจัยและนวัตกรรม เมื่อวันที่ 20 ตุลาคม 2566 การเข้าร่วมการประชุมคณะกรรมการธิการด้านวิทยาศาสตร์ (Natural Sciences Commission: SC Commission) ภายใต้การประชุมสมัชชาสามัญของยูเนสโก ครั้งที่ 42 (42nd Session of UNESCO General Conference: GC) ระหว่างวันที่ 13 - 14 พฤศจิกายน 2566 และการเข้าร่วมการประชุม the 19th APEC Future Education Consortium Steering Committee ณ สาธารณรัฐเกาหลี ระหว่างวันที่ 30 พฤศจิกายน - 2 ธันวาคม 2566 เป็นต้น

- การพัฒนาศักยภาพทางการแข่งขันด้วยความร่วมมือด้านเทคโนโลยีและนวัตกรรม มีการดำเนินงาน ได้แก่ การประชุมคณะอนุกรรมการอาเซียนด้านความยั่งยืนทางด้านพลังงานประเด็นหัวข้อ Green Talent Development Programme: Enabling STI-Informed Implementation of ASEAN Strategy for Carbon Neutrality วันที่ 16 ตุลาคม 2566 การจัดงาน The 8th STS forum ASEAN-JAPAN Workshop For the next 50 years of ASEAN - JAPAN Science and Technology Cooperation วันที่ 27 มิถุนายน 2567 และการจัดประชุม The 11th Meeting of the ASEAN Experts Group on Metrology (EGM-11) เมื่อวันที่ 6 - 7 สิงหาคม 2567

32. โครงการป้องกันการทุจริต ประพฤติมิชอบ และส่งเสริมคุณธรรม จริยธรรม เพื่อขับเคลื่อนการดำเนินโครงการด้านคุณธรรมและความโปร่งใส และการป้องกันและปราบปรามการทุจริตและประพฤติมิชอบ ภายใต้แผนปฏิบัติการ

ด้านการป้องกันการทุจริตประพฤติมิชอบกระทรวงการอุดมศึกษา วิทยาศาสตร์ วิจัยและนวัตกรรม (พ.ศ. 2566 - 2570) และ
บูรณาการความร่วมมือระหว่างหน่วยงานและสถาบันอุดมศึกษา

ผลการดำเนินงาน : มีการดำเนินงานต่างๆ เกี่ยวกับการป้องกันการทุจริต ประพฤติมิชอบ และส่งเสริมคุณธรรม
จริยธรรม ได้แก่

- สำนักงานปลัดกระทรวงการอุดมศึกษา วิทยาศาสตร์ วิจัยและนวัตกรรม มีผลการประเมิน ITA พ.ศ. 2567 อยู่ในระดับผ่านและบรรลุค่าเป้าหมาย คือ มีค่าคะแนนเฉลี่ยผ่านเกณฑ์ (85 คะแนนขึ้นไป) และมีคะแนนเฉลี่ยภาพรวมอยู่ที่ 89.72 คะแนน โดยมีคะแนนรายเครื่องมือประกอบด้วย (1) แบบวัดการรับรู้ผู้มีส่วนได้ส่วนเสียภายใน (Internal Integrity and Transparency Assessment: IIT) มีค่าคะแนนเฉลี่ย 82.84 (2) แบบวัดการรับรู้ผู้มีส่วนได้ส่วนเสียภายนอก (External Integrity and Transparency Assessment: EIT) ส่วนที่ 1 มีค่าคะแนนเฉลี่ย 80.13 แบบวัด EIT ส่วนที่ 2 มีค่าคะแนนเฉลี่ย 85.65 และ (3) แบบวัดเปิดเผยข้อมูลสาธารณะ (Open Data Integrity and Transparency Assessment: OIT) มีค่าคะแนนเฉลี่ย 100 คะแนน
- มีบุคลากรที่เข้าร่วมโครงการยกระดับผลการประเมิน ITA ของหน่วยงานในสังกัดและหน่วยงานภาครัฐ ประเภทสถาบันอุดมศึกษา จำนวน 1,500 คน ผ่านระบบ On-site และ Online ได้แก่ การประชุมเชิงปฏิบัติการชี้แจงแนวทางการประเมิน ITA ประจำปีงบประมาณ พ.ศ. 2567 กิจกรรมให้คำปรึกษาแนวทางการประเมิน ITA (Univ. ITA Clinic) และกิจกรรมการถอดบทเรียนผลการประเมิน ITA
- มีบุคลากรที่ผ่านการเข้าร่วมโครงการมีวัฒนธรรม ค่านิยมสุจริต มีทัศนคติและพฤติกรรมในการต่อต้านการทุจริตและประพฤติมิชอบ คิดเป็นร้อยละ 93.18 โดยการใช้แบบประเมินประชาชนมีวัฒนธรรมและพฤติกรรมซื่อสัตย์สุจริตของสำนักงานคณะกรรมการป้องกันและปราบปรามการทุจริตแห่งชาติในการวัดค่าคะแนนของผู้เข้าร่วมโครงการฯ จำนวน 100 คน ได้แก่ (1) ผู้ตอบแบบประเมินมีวัฒนธรรม ค่านิยมสุจริต มีทัศนคติและพฤติกรรมในการต่อต้านการทุจริตและประพฤติมิชอบ คะแนนเฉลี่ย 159.03 จาก 180 คะแนน คิดเป็นร้อยละ 88.35 และ (2) ผู้ตอบแบบประเมินไม่ยอมรับการทุจริต จำนวน 98 คน จาก 100 คน คิดเป็นร้อยละ 98.00
- มีผู้เข้าร่วมกิจกรรมมีความรู้ความเข้าใจการประเมินคุณธรรมและความโปร่งใสในการดำเนินงานของหน่วยงานภาครัฐ คิดเป็นร้อยละ 86.10 โดยการจัดทำแบบทดสอบวัดความรู้ความเข้าใจเกี่ยวกับแบบวัดการเปิดเผยข้อมูลสาธารณะ (Open Data Integrity and Transparency Assessment: OIT) ของผู้เข้าร่วมกิจกรรมให้คำปรึกษา : แนวทางการประเมินคุณธรรมและความโปร่งใสของหน่วยงานในสังกัดกระทรวงการอุดมศึกษา วิทยาศาสตร์ วิจัยและนวัตกรรม และหน่วยงานภาครัฐประเภทสถาบันอุดมศึกษา ประจำปีงบประมาณ พ.ศ. 2567 ระหว่างวันที่ 21 กุมภาพันธ์ - 24 เมษายน 2567

ทั้งนี้ ยังมีการดำเนินการจัดทำแผนปฏิบัติการด้านการป้องกันการทุจริตและประพฤติมิชอบประจำปีและแผนปฏิบัติการส่งเสริมคุณธรรมจริยธรรมประจำปี พร้อมทั้งรายงานผลการดำเนินงานตามแผนดังกล่าวด้วย

33. โครงการพัฒนาศักยภาพเครือข่ายเทคโนโลยีสารสนเทศเพื่อพัฒนาการศึกษา (UniNet) UniNet เป็นหน่วยงานกลางของประเทศที่เชื่อมโยงเครือข่ายสารสนเทศและการสื่อสารด้านการศึกษาวิจัยของไทย ไปยังเครือข่ายเพื่อการศึกษาวิจัยทั่วโลก โดยวางโครงสร้างพื้นฐานด้านเทคโนโลยีสารสนเทศด้วยสื่อใยแก้วนำแสงเชื่อมโยงและให้บริการอินเทอร์เน็ตเพื่อการศึกษาวิจัยครอบคลุมสถาบันการศึกษาทุกระดับ โดยทำหน้าที่ (1) Network Provider (2) Internet Service Provider (3) จัดสรรทรัพยากรด้านเครือข่ายที่จำเป็น เช่น หมายเลขอินเทอร์เน็ต IP Address และ (4) พัฒนาและ

รวบรวมแหล่งความรู้เพื่อใช้ประโยชน์ร่วมกัน โดยดำเนินการจัดซื้อระบบเลือกเส้นทางอัตโนมัติขนาดใหญ่และขนาดกลางทดแทนของเดิม และปรับปรุงโครงสร้างพื้นฐานเครือข่าย

ผลการดำเนินงาน : ดำเนินการจัดหาและติดตั้งอุปกรณ์เครือข่ายที่สามารถทดแทนครุภัณฑ์เดิมที่หมดอายุการใช้งาน รวม 18 รายการ ได้แก่ ระบบเลือกเส้นทางอัตโนมัติขนาดกลาง ขนาด 40 พอร์ตและระบบสลับเส้นทางอัตโนมัติ (Switch) 48 พอร์ต จำนวน 8 ระบบ ระบบรวมสัญญาณทางแสง (DWDM) ขนาด 1*10Gbps จำนวน 8 เส้นทาง และระบบรวมสัญญาณทางแสง (DWDM) ขนาด 10*10Gbps จำนวน 2 เส้นทาง และมีอุปกรณ์เครือข่ายที่อยู่ระหว่างดำเนินการ จำนวน 2 รายการ ได้แก่ อุปกรณ์ Route Reflector จำนวน 2 ระบบ ซึ่งจะดำเนินการติดตั้งอุปกรณ์ในช่วงเดือนตุลาคม 2567 ทั้งนี้ สถาบันการศึกษาสามารถเข้าถึงแหล่งศึกษาค้นคว้าข้อมูลในเครือข่ายอินเทอร์เน็ตได้อย่างมีประสิทธิภาพ และสามารถใช้บริการเครือข่ายเทคโนโลยีสารสนเทศเพื่อพัฒนาการศึกษาได้อย่างต่อเนื่อง (เฉพาะเครือข่ายแกนหลัก) คิดเป็นร้อยละ 98.64

34. โครงการพัฒนาระบบข้อมูลขนาดใหญ่เพื่อพัฒนาคุณภาพอุดมศึกษาสำหรับการอุดมศึกษา วิทยาศาสตร์ วิจัยและนวัตกรรม (Big Data) เพื่อพัฒนาระบบฐานข้อมูลอุดมศึกษาสนับสนุนการบริหารจัดการสถาบันอุดมศึกษาที่ครอบคลุมข้อมูลด้านการผลิตกำลังคนของประเทศ โดยพัฒนาระบบและกลไกเพื่อให้สถาบันอุดมศึกษาจัดส่งข้อมูลที่ถูกต้องและตรงเวลา ลดความซ้ำซ้อนในการจัดทำข้อมูลอุดมศึกษา ซึ่งพัฒนาให้ระบบโครงสร้างพื้นฐานของสารสนเทศอุดมศึกษาเชื่อมโยงแลกเปลี่ยนและใช้งานร่วมกันระหว่างหน่วยงานภายในและภายนอกได้ และพัฒนาศักยภาพของหน่วยงาน และบุคลากรให้สามารถใช้ระบบสารสนเทศอุดมศึกษาสนับสนุนการปฏิบัติงานได้อย่างมีประสิทธิภาพ

ผลการดำเนินงาน : ดำเนินการให้บริการสารสนเทศอุดมศึกษาสำหรับการอุดมศึกษา วิทยาศาสตร์ วิจัยและนวัตกรรม และจัดทำรายงานสารสนเทศในระบบรายงานสำหรับผู้บริหาร จำนวน 20 รายงาน ได้แก่ รายงานสถานะการจัดส่งข้อมูลต่างๆ (เช่น ข้อมูลนักศึกษา ข้อมูลบุคลากร ข้อมูลภาวะการมีงานทำ) รายงานจำนวนนักเรียนโรงเรียนสาธิตในสถาบันอุดมศึกษา สังกัดกระทรวงการอุดมศึกษา วิทยาศาสตร์ วิจัยและนวัตกรรม (อว.) รายงานสัดส่วนจำนวนหลักสูตรทั้งหมด จำแนกตาม 3 กลุ่มสาขาวิชา และรายงานสัดส่วนชายหญิงที่ได้รับการศึกษาในด้านต่างๆ เป็นต้น ทั้งนี้ ได้มีการเผยแพร่ข้อมูลสารสนเทศอุดมศึกษาผ่านทางเว็บไซต์ (www.info.mhesi.go.th) เป็นรายชุดข้อมูลตั้งแต่เดือนตุลาคม 2566 - กันยายน 2567 (ข้อมูลผู้สำเร็จการศึกษา/บุคลากรอุดมศึกษา) และมีการนำข้อมูลสารสนเทศด้านการอุดมศึกษาไปใช้ (ดาวน์โหลด) จำนวน 24,675 ครั้ง

35. โครงการจัดตั้งวิทยสถานด้านวิทยาศาสตร์แห่งประเทศไทย เพื่อสร้างเครือข่ายและระดมสรรพกำลังคลังสมองทางวิทยาศาสตร์และเทคโนโลยี เพื่อตอบโจทย์การพัฒนาประเทศ สนับสนุนและพัฒนาทีมงานวิจัยขั้นแนวหน้า เพื่อสร้างขีดความสามารถในการแข่งขัน และผลิตและพัฒนากำลังคนที่มีศักยภาพ เพื่อการพัฒนาประเทศ

ผลการดำเนินงาน : สำนักงานปลัดกระทรวงการอุดมศึกษา วิทยาศาสตร์ วิจัยและนวัตกรรม ร่วมกับสถาบันสารสนเทศทรัพยากรน้ำ (องค์การมหาชน) (สสน.) และมหาวิทยาลัยเชียงใหม่ (มช.) ได้จัดทำข้อเสนอแนะเชิงนโยบายด้านวิทยาศาสตร์และเทคโนโลยีเพื่อการพัฒนาประเทศ คือ โครงการคลังสมองด้านการบริหารจัดการน้ำ “ขับเคลื่อนคลังข้อมูลน้ำแห่งชาติส่วนหน้า อว. (ภาคเหนือตอนบน)” จำนวน 8 จังหวัด ประกอบด้วย จังหวัดเชียงใหม่ จังหวัดเชียงราย จังหวัดลำพูน จังหวัดแพร่ จังหวัดลำปาง จังหวัดน่าน จังหวัดพะเยา และจังหวัดแม่ฮ่องสอน โดยนำร่องในพื้นที่ 2 จังหวัด ได้แก่ จังหวัดเชียงใหม่ และจังหวัดลำพูน สามารถสร้างเครือข่ายผู้ใช้ประโยชน์ทางวิทยาศาสตร์และเทคโนโลยีในพื้นที่ 2 จังหวัด ประกอบด้วย เครือข่ายจัดการน้ำชุมชนจังหวัดเชียงใหม่ และเครือข่ายจัดการน้ำชุมชนจังหวัดลำพูน และสถาบัน

สารสนเทศทรัพยากรน้ำ (องค์การมหาชน) (สสน.) ได้จัดงานแถลงข่าวความสำเร็จโครงการคลังสมองด้านการบริหารจัดการน้ำ “ขับเคลื่อนคลังข้อมูลน้ำแห่งชาติส่วนหน้า อว. (ภาคเหนือตอนบน)” เมื่อวันที่ 13 กันยายน 2567 นอกจากนี้ มหาวิทยาลัยมหิดล สถาบันวิจัยดาราศาสตร์แห่งชาติ (องค์การมหาชน) สถาบันเทคโนโลยีนิวเคลียร์แห่งชาติ (องค์การมหาชน) และสถาบันวิจัยแสงซินโครตรอน (องค์การมหาชน) ได้พัฒนาหลักสูตรปรัชญาดุษฎีบัณฑิต (หลักสูตรนานาชาติ) วิทยาลัยนานาชาติแห่งประเทศไทย และเปิดรับสมัครนักศึกษาเข้าศึกษาหลักสูตรปรัชญาดุษฎีบัณฑิต (หลักสูตรนานาชาติ) ประจำปีการศึกษา 2566 - 2567 โดยมีหน่วยบริหารและจัดการทุนด้านการพัฒนากำลังคน และทุนด้านการพัฒนาสถาบันอุดมศึกษา การวิจัย และการสร้างนวัตกรรม (บพค.) ให้การสนับสนุนงบประมาณสำหรับเป็นค่าใช้จ่ายของผู้รับทุน

ปัญหา อุปสรรคและแนวทางการปรับปรุงการดำเนินงาน

ปัญหาและอุปสรรคจากการดำเนินงาน

จากการติดตามและประเมินผลการดำเนินงานตามเอกสารงบประมาณรายจ่ายประจำปีงบประมาณ พ.ศ. 2567 และแผนปฏิบัติการประจำปีงบประมาณ พ.ศ. 2567 ของสำนักงานปลัดกระทรวงการอุดมศึกษา วิทยาศาสตร์ วิจัยและนวัตกรรมพบว่า ผลผลิต/โครงการส่วนใหญ่สามารถดำเนินการได้ตามเป้าหมาย/สูงกว่าเป้าหมายที่ตั้งไว้ แต่ยังคงมีผลผลิต/โครงการที่ไม่สามารถดำเนินการได้ตามเป้าหมายที่ตั้งไว้ เนื่องจากมีปัญหาอุปสรรคที่ส่งผลกระทบต่อให้การดำเนินงานดังกล่าว ดังนี้

1. ด้านการดำเนินงานของผลผลิต/โครงการ

1.1 การดำเนินงานโครงการก่อสร้างโครงสร้างพื้นฐานบางโครงการประสบปัญหาทางด้านแรงงานก่อสร้างไม่เพียงพอตามแผนงานก่อสร้าง การปรับเปลี่ยนรูปแบบ และปัญหาด้านสภาพแวดล้อมที่ไม่เอื้ออำนวย ทำให้ผลการดำเนินงานไม่เป็นไปตามแผน

1.2 การดำเนินโครงการที่เกี่ยวกับทุนการศึกษาบางโครงการไม่สามารถดำเนินการได้ตามเป้าหมายที่ตั้งไว้ เนื่องจากไม่มีผู้สมัครรับทุนหรือผู้สมัครรับทุนมีคุณสมบัติไม่ครบถ้วน การสละสิทธิ์ของผู้รับทุน และนักเรียน/นักศึกษาลาออกจากโครงการ

2. ด้านการเบิกจ่ายงบประมาณ

การเบิกจ่ายงบประมาณประเภทเงินอุดหนุนทุนการศึกษา หรือค่าใช้จ่ายที่เกี่ยวข้องทางการศึกษายังมีการเบิกจ่ายงบประมาณไม่ครบถ้วน เนื่องจากการดำเนินงานเกี่ยวกับทุนการศึกษาจะเป็นไปตามปฏิทินการศึกษา ซึ่งต้องรอการสรุปข้อมูลนักศึกษาและรายละเอียดจากสถาบันอุดมศึกษา และเป็นค่าใช้จ่ายตามรายชื่อนักศึกษา จึงไม่สามารถเบิกจ่ายหรือกันเงินไว้เบิกเหลือในปีได้ และค่าใช้จ่ายเดินทางไปราชการต่างประเทศชั่วคราวที่มีผลการเบิกจ่ายไม่เป็นไปตามแผน เนื่องจากมีการยกเลิกหรือเปลี่ยนแปลงการเดินทาง

3. ด้านการติดตามและประเมินผล

3.1 การกำหนดนิยามตัวชี้วัดและค่าเป้าหมายตัวชี้วัดบางตัวชี้วัด ยังขาดความชัดเจนและไม่สอดคล้องกับการดำเนินงานจริง

3.2 ผู้รับผิดชอบโครงการบางส่วนยังขาดความรู้ ความเข้าใจนิยามตัวชี้วัดและค่าเป้าหมายตัวชี้วัดอย่างชัดเจน จึงส่งผลให้การรายงานผลการดำเนินงานของโครงการบางส่วนขาดการรายงานข้อมูลที่เป็นรายละเอียดผลสำเร็จของการดำเนินงานตามตัวชี้วัดหรือเป้าหมายโครงการ รวมทั้งผลการดำเนินงานของตัวชี้วัดบางตัวชี้วัดยังไม่สะท้อนวัตถุประสงค์ของผลผลิต/โครงการ

3.3 การรายงานผลการดำเนินงานของบางโครงการยังมีความล่าช้า เนื่องจากจำเป็นต้องใช้ระยะเวลาในการเก็บรวบรวมข้อมูลจากสถาบันอุดมศึกษา และตรวจสอบความถูกต้องของข้อมูลให้ครบถ้วนก่อน

แนวทางการปรับปรุงการดำเนินงาน

1. หน่วยงานควรกำกับติดตามการดำเนินงาน และรายงานผลการดำเนินงานอย่างต่อเนื่อง รวมทั้งปรับเปลี่ยนวิธีการดำเนินงานให้เหมาะสมกับสถานการณ์ปัจจุบันที่เปลี่ยนแปลงไป เพื่อให้การดำเนินงานมีความสอดคล้องและตอบสนองต่อเป้าหมายตามแผนที่วางไว้
2. หน่วยงานควรนำผลการดำเนินงานและผลการใช้จ่ายงบประมาณปีก่อนๆ มาพิจารณาทบทวนวางแผนการดำเนินงาน และการจัดทำคำขอของงบประมาณรายจ่ายประจำปีในปีต่อไป เพื่อให้สอดคล้องกับการดำเนินงานจริง สะท้อนถึงผลสัมฤทธิ์ของการดำเนินงานอย่างเป็นรูปธรรม และมีการใช้จ่ายงบประมาณอย่างมีประสิทธิภาพ
3. หน่วยงานควรมีการสื่อสารให้ผู้รับผิดชอบโครงการเห็นถึงความสำคัญของการกำหนดวัตถุประสงค์ ตัวชี้วัด ค่าเป้าหมายตัวชี้วัดของผลผลิต/โครงการ/กิจกรรมให้ชัดเจน เพื่อให้สามารถติดตามประเมินผลการดำเนินงานได้อย่างมีประสิทธิภาพและประสิทธิผล
4. หน่วยงานควรพิจารณานำแนวทางการประเมินผลกระทบต่อเศรษฐกิจและสังคมมาใช้ประกอบการทบทวน และจัดทำโครงการ เพื่อสะท้อนผลสัมฤทธิ์ของการดำเนินโครงการได้อย่างชัดเจนมากขึ้น
5. หน่วยงานต้องให้ความสำคัญกับการเตรียมความพร้อมของผลผลิต/โครงการก่อนดำเนินการ เพื่อให้สามารถดำเนินการได้ทันทีเมื่อได้รับการจัดสรรงบประมาณ และควรมีการติดตามผลการใช้จ่ายงบประมาณอย่างต่อเนื่อง รวมถึงตระหนักถึงความสำคัญของการใช้จ่ายงบประมาณให้เป็นไปตามมาตรการการคลังด้านการใช้จ่ายภาครัฐอย่างเคร่งครัด

ภาคผนวก ก

ผลการดำเนินงานตามตัวชี้วัดกิจกรรมของสำนักงานปลัดกระทรวงการอุดมศึกษา วิทยาศาสตร์ วิจัยและนวัตกรรม
ตามแผนปฏิบัติราชการรายปี พ.ศ. 2567
(ฉบับปรับปรุงตามพระราชบัญญัติงบประมาณรายจ่ายประจำปีงบประมาณ พ.ศ. 2567)

ผลการดำเนินงานตามตัวชี้วัดกิจกรรมของสำนักงานปลัดกระทรวงการอุดมศึกษา วิทยาศาสตร์ วิจัยและนวัตกรรม
ตามแผนปฏิบัติการราชการรายปี พ.ศ. 2567 (ฉบับปรับปรุงตามพระราชบัญญัติงบประมาณรายจ่ายประจำปีงบประมาณ พ.ศ. 2567)

| ผลผลิต/โครงการ - กิจกรรม | ตัวชี้วัด | ค่าเป้าหมายทั้งปี | ผลการดำเนินงาน | ผลลัพธ์เทียบกับ ค่าเป้าหมาย (ร้อยละ) | ระยะเวลา ดำเนินการ |
|--|---|-------------------|----------------|--|------------------------------------|
| 1. โครงการผลิตครูเพื่อพัฒนาท้องถิ่น (ระยะเวลาโครงการ พ.ศ. 2560 - 2572) | | | | | |
| กิจกรรม การผลิตครูเพื่อพัฒนาท้องถิ่น | จำนวนนักศึกษาทุนโครงการผลิตครูเพื่อพัฒนาท้องถิ่น (คน) | 2,721 | 2,712 | 99.67 | 1 ตุลาคม 2566 - 30 กันยายน 2567 |
| | นักศึกษาทุนโครงการผลิตครูเพื่อพัฒนาท้องถิ่นสามารถบรรจุเข้ารับราชการในสถานศึกษาตามที่โครงการกำหนด (คน) | 2,721 | 2,124 | 78.06 | |
| กิจกรรม การพัฒนาครูเพื่อพัฒนาท้องถิ่น | โรงเรียนที่เข้าร่วมโครงการ ได้รับการส่งเสริมและสนับสนุนให้สามารถแก้ไขปัญหาและพัฒนาคุณภาพการศึกษาขั้นพื้นฐานได้ (โรงเรียน) | 650 | 910 | 140.00 | |
| 2. โครงการผลิตและพัฒนากำลังคนอุดมศึกษาเพื่อเพิ่มขีดความสามารถในการแข่งขันของประเทศ (ระยะเวลาโครงการ พ.ศ. 2552 - 2570) | | | | | |
| กิจกรรม สนับสนุนทุนเพื่อผลิตและพัฒนากำลังคน อุดมศึกษา | จำนวนผู้ได้รับการสนับสนุนหรือพัฒนาศักยภาพในสาขาวิชาที่จำเป็น หรือมีส่วนช่วยในการเพิ่มขีดความสามารถในการแข่งขันของประเทศ | 846 | 551 | 65.13 | 1 ตุลาคม 2566 - 30 กันยายน 2567 |
| 3. โครงการสนับสนุนทุนเพื่อขยายโอกาสทางการศึกษาระดับอุดมศึกษา (ระยะเวลาโครงการ พ.ศ. 2549 - 2577) | | | | | |
| กิจกรรม สนับสนุนการจัดการศึกษาในเขตพัฒนาพิเศษ เฉพาะกิจจังหวัดชายแดนภาคใต้ | จำนวนผู้รับทุนได้ศึกษาอยู่ในสถาบันอุดมศึกษาทั่วประเทศ ที่ศึกษา สาขาวิชาที่ขาดแคลนและเป็นความต้องการของพื้นที่ | 354 | 313 | 88.42 | 1 ตุลาคม 2566 - 30 กันยายน 2567 |
| | จำนวนนักเรียนในพื้นที่ ที่ไม่สามารถสอบเข้าศึกษาใน สถาบันอุดมศึกษาได้รับที่นั่ง และทุนการศึกษาตลอดระยะเวลาการศึกษา ของหลักสูตร เป็นกรณีพิเศษจากสถาบันอุดมศึกษาทั่วประเทศ | 409 | 266 | 65.04 | |
| | นักเรียนในโครงการสานฝันการกีฬาสู่ระบบการศึกษาในจังหวัด ชายแดนใต้ที่ได้รับการคัดเลือกเข้ารับการศึกษาในระดับอุดมศึกษา | 1,690 | 1,374 | 81.30 | |

| ผลผลิต/โครงการ - กิจกรรม | ตัวชี้วัด | ค่าเป้าหมายทั้งปี | ผลการดำเนินงาน | ผลลัพธ์เทียบกับ ค่าเป้าหมาย (ร้อยละ) | ระยะเวลา ดำเนินการ |
|---|---|-------------------|----------------|--|------------------------------------|
| กิจกรรม สนับสนุนทุนเพื่อสร้างโอกาสทางการศึกษา ระดับอุดมศึกษา | ผู้รับทุนการศึกษา | 5,618 | 6,024 | 107.23 | |
| 4. โครงการสนับสนุนนักเรียนทุนรัฐบาลทางด้านวิทยาศาสตร์และเทคโนโลยี (ระยะเวลาโครงการ พ.ศ. 2561 - 2575) | | | | | |
| กิจกรรม การสนับสนุนนักเรียนทุนรัฐบาลทางด้าน วิทยาศาสตร์และเทคโนโลยี ระยะที่ 3+ | จำนวนนักเรียนทุนที่จัดส่งไปศึกษาวิชา ณ ต่างประเทศ (ระยะที่ 3+) | 277 | 401 | 144.77 | 1 ตุลาคม 2566 - 30 กันยายน 2567 |
| กิจกรรม การสนับสนุนนักเรียนทุนรัฐบาลทางด้าน วิทยาศาสตร์และเทคโนโลยี ระยะที่ 4 | จำนวนนักเรียนทุนที่ไปศึกษาต่อต่างประเทศและในประเทศ (ระยะที่ 4) | 1,030 | 775 | 75.24 | |
| | กระบวนการ คัดเลือกนักเรียนเป็นไปตามที่สำนักงาน ก.พ.กำหนด | 100 | 100 | 100 | |
| 5. โครงการส่งเสริมการใช้ประโยชน์ความร่วมมือกับต่างประเทศในการพัฒนาทุนมนุษย์ (ระยะเวลาโครงการ พ.ศ. 2566 - 2570) | | | | | |
| กิจกรรม การเคลื่อนย้ายนักศึกษาและบุคลากรข้าม พรมแดน | จำนวนผู้เรียนและบุคลากรไทยและต่างชาติที่เข้าร่วมโครงการ | 30 | 36 | 120.00 | 1 ตุลาคม 2566 - 30 กันยายน 2567 |
| 6. โครงการผลิตบัณฑิตพันธุ์ใหม่ (ระยะเวลาโครงการ พ.ศ. 2561 - 2569) | | | | | |
| กิจกรรม สนับสนุนการผลิตบัณฑิตพันธุ์ใหม่ เพื่อสร้าง กำลังคนที่มีสมรรถนะสูงสำหรับอุตสาหกรรม New Growth Engine ตามนโยบาย Thailand 4.0 และปฏิรูป การอุดมศึกษาไทย | จำนวนบัณฑิตพันธุ์ใหม่ที่มีศักยภาพ มีสมรรถนะและทักษะที่สามารถ ตอบโจทย์อุตสาหกรรม | 7,000 | 7,283 | 104.04 | 1 ตุลาคม 2566 - 30 กันยายน 2567 |
| | จำนวนกำลังคนในสถานประกอบการที่เพิ่มพูนสมรรถนะและผู้ที่ ต้องการเรียนรู้สมรรถนะและทักษะเพิ่มเติม | 5,000 | 5,789 | 115.78 | |
| กิจกรรม สนับสนุนการผลิตบัณฑิตพันธุ์ใหม่ (ระยะที่ 2) | จำนวนบัณฑิตพันธุ์ใหม่และกำลังคนที่มีทักษะที่ได้รับการพัฒนา | 1,520 | 1,493 | 98.22 | |
| 7. โครงการยุวชนสร้างชาติ (ระยะเวลาโครงการ พ.ศ. 2563 - 2570) | | | | | |
| กิจกรรม สนับสนุนยุวชนอาสาเพื่อผลิตบัณฑิตในศตวรรษที่ 21 ที่มีคุณภาพ | จำนวนนักศึกษาที่เข้าร่วมโครงการยุวชนอาสาในการร่วมพัฒนาชุมชน | 500 | 1,230 | 246.00 | 1 ตุลาคม 2566 - 30 กันยายน 2567 |
| | โครงการงานที่สถาบันอุดมศึกษาเสนอเข้าร่วมโครงการ | 70 | 123 | 175.71 | |

| ผลผลิต/โครงการ - กิจกรรม | ตัวชี้วัด | ค่าเป้าหมายทั้งปี | ผลการดำเนินงาน | ผลลัพธ์เทียบกับ ค่าเป้าหมาย (ร้อยละ) | ระยะเวลา ดำเนินการ |
|--|---|-------------------|----------------|--|------------------------------------|
| 8. โครงการพัฒนาทักษะกำลังคนของประเทศ (ระยะเวลาโครงการ พ.ศ. 2565 - 2570) | | | | | |
| กิจกรรม พัฒนาระบบการเรียนรู้ตลอดชีวิตและทักษะเพื่อ อนาคต | แรงงานได้รับการพัฒนาทักษะที่ตรงตามความต้องการของ ภาคอุตสาหกรรมและภาคบริการ | 2,800 | 2,621 | 93.61 | 1 ตุลาคม 2566 - 30 กันยายน 2567 |
| | หลักสูตรระยะสั้นสนับสนุนการเรียนรู้ตลอดชีวิตและพัฒนาทักษะเพื่อ อนาคต (Re-Skill/Up-Skill) ภายในสถาบันการศึกษาที่ได้มาตรฐาน | 50 | 70 | 140.00 | |
| | จำนวนนักศึกษาที่ไม่เข้าไปเกี่ยวข้องกับยาเสพติด | 20,000 | 20,007 | 100.04 | |
| | นิสิตนักศึกษา และบุคลากรได้เล่นกีฬา/เข้าร่วมการแข่งขันกีฬาใน ระดับประเทศและระดับนานาชาติ และกีฬา เพื่อสุขภาพ | 45,000 | 46,381 | 103.07 | |
| | นักศึกษาได้รับการพัฒนาให้มีจิตสำนึก คุณธรรมจริยธรรม และ ภาคภูมิใจในความเป็นไทย | 3,500 | 3,963 | 113.23 | |
| 9. โครงการพัฒนามหาวิทยาลัยไซเบอร์ไทย เพื่อการจัดการเรียนการสอนในระบบเปิด (Thai-MOOC) (ระยะเวลาโครงการ พ.ศ. 2563 - 2570) | | | | | |
| กิจกรรม สนับสนุนจัดการเรียนการสอนออนไลน์ในระบบ เปิด | รายวิชา MOOC ที่พัฒนาใหม่หรือปรับปรุงให้ทันสมัยจากรายวิชาเดิม | 24 | 17 | 70.83 | 1 ตุลาคม 2566 - 30 กันยายน 2567 |
| | แพลตฟอร์ม MOOC กลางของรัฐที่ช่วยสนับสนุนสถาบันการศึกษา หน่วยงานภาครัฐ ในการผลิตและจัดการเรียนการสอน MOOC สามารถรองรับผู้เรียนเข้ามาใช้งานพร้อมกัน | 5,000 | 5,000 | 100 | |
| | ผลการวิจัยและพัฒนาเพื่อเพิ่มคุณภาพการจัดการศึกษาในระบบเปิด | 1 | 1 | 100 | |
| 10. โครงการพัฒนาศักยภาพอาจารย์และบุคลากรอุดมศึกษา (ระยะเวลาโครงการ พ.ศ. 2563 - 2570) | | | | | |
| กิจกรรม สนับสนุนทุนพัฒนาศักยภาพอาจารย์และบุคลากร อุดมศึกษา | ผู้รับทุนผูกพัน | 2 | 2 | 100 | 1 ตุลาคม 2566 - 30 กันยายน 2567 |
| | จำนวนอาจารย์วุฒิปริญญาเอกที่เข้าปฏิบัติงานในสถาบันอุดมศึกษา ต้นสังกัด | 14 | 17 | 121.43 | |

| ผลผลิต/โครงการ - กิจกรรม | ตัวชี้วัด | ค่าเป้าหมายทั้งปี | ผลการดำเนินงาน | ผลลัพธ์เทียบกับ ค่าเป้าหมาย (ร้อยละ) | ระยะเวลา ดำเนินการ |
|---|--|-------------------|----------------|--|------------------------------------|
| 11. โครงการเสริมสร้างศักยภาพของบุคลากรด้านวิทยาศาสตร์และเทคโนโลยี (ระยะเวลาโครงการ พ.ศ. 2563 - 2570) | | | | | |
| กิจกรรม สนับสนุนการดำเนินการวิจัยของสถาบันวิจัย จุฬารักษ์ | จำนวนบุคลากรด้านวิทยาศาสตร์และเทคโนโลยีที่ได้รับการพัฒนา | 4/80 | 3/84 | 75.00 | 1 ตุลาคม 2566 - 30 กันยายน 2567 |
| | บุคลากรด้านวิทยาศาสตร์และเทคโนโลยีทั้งในและต่างประเทศ สามารถนำความรู้ที่ได้รับจากการพัฒนาไปพัฒนางานวิจัยและผลงาน วิชาการให้เกิดประโยชน์กับประเทศ | 100 | 100 | 100 | |
| 12. โครงการห้องเรียนวิทยาศาสตร์ในโรงเรียน โดยการกำกับดูแลของมหาวิทยาลัย (โครงการ รวมว.) ระยะที่ 3 (ระยะเวลาโครงการ พ.ศ. 2564 - 2583) | | | | | |
| กิจกรรม การสนับสนุนการจัดหลักสูตรระดับมัธยมศึกษา ตอนปลายในหลักสูตรเฉพาะสำหรับผู้มีความสามารถพิเศษ ด้านวิทยาศาสตร์และเทคโนโลยี (ระยะที่ 3) | จำนวนนักเรียนที่ศึกษาในห้องเรียนวิทยาศาสตร์ | 2,637 | 2,593 | 98.33 | 1 ตุลาคม 2566 - 30 กันยายน 2567 |
| 13. โครงการพัฒนาความเป็นเลิศของสถาบันอุดมศึกษาและพัฒนากำลังคนชั้นสูง (ระยะเวลาโครงการ พ.ศ. 2567 - 2570) | | | | | |
| กิจกรรม การพัฒนาความเป็นเลิศของสถาบันอุดมศึกษา และพัฒนากำลังคนชั้นสูง | สร้างบัณฑิตที่มีทักษะสูงตอบโจทย์อุตสาหกรรมของประเทศ และมี การพัฒนาทักษะ (Upskill/Reskill) แรงงานในอุตสาหกรรมปัจจุบัน เพื่อให้ก้าวทันการเปลี่ยนแปลงของโลก | 1,000 | 4,065 | 406.50 | 1 ตุลาคม 2566 - 30 กันยายน 2567 |
| | ความร่วมมือกับสถาบันพันธมิตรระดับนานาชาติ | 10 | 25 | 250 | |
| | มีการเคลื่อนย้ายบุคลากรระหว่างมหาวิทยาลัยและอุตสาหกรรม | 100 | 100 | 100 | |
| | หลักสูตรนานาชาติคุณภาพสูง และหลักสูตรใหม่ในสาขาวิชาเทคนิค ระดับสูงที่ตอบสนอง ต่อความต้องการของประเทศ | 10 | 47 | 470 | |
| | จำนวนหลักสูตรเพื่อใช้ในการพัฒนาบุคลากร สำหรับการพัฒนาพื้นที่ | 20 | 60 | 300 | |
| | ยกระดับขีดความสามารถของคณาจารย์ นักวิจัย และบุคลากรมี ความเชี่ยวชาญและทักษะเฉพาะทางระดับสูง | 200 | 1,025 | 512.50 | |

| ผลผลิต/โครงการ - กิจกรรม | ตัวชี้วัด | ค่าเป้าหมายทั้งปี | ผลการดำเนินงาน | ผลลัพธ์เทียบกับ ค่าเป้าหมาย (ร้อยละ) | ระยะเวลา ดำเนินการ |
|---|---|-------------------|----------------|--|------------------------------------|
| 14. โครงการเร่งรัดและขยายผลการจัดหลักสูตรพัฒนาบุคลากรตามแนวทาง CWIE+EEC Model Type A (CWIE+EEC Model Type A Master Class) ในสถาบันอุดมศึกษา (ระยะเวลาโครงการ พ.ศ. 2565 - 2570) | | | | | |
| กิจกรรม พัฒนาหลักสูตรตามความต้องการของ สถานประกอบการ | จำนวนหลักสูตรตามแนวทาง Demand Driven Education | 15 | 33 | 220.00 | 1 ตุลาคม 2566 - 30 กันยายน 2567 |
| 15. โครงการจัดตั้งสถาบันไทยโคเซ็น (ระยะเวลาโครงการ พ.ศ. 2565 - 2574) | | | | | |
| กิจกรรม พัฒนากำลังคนด้านวิศวกรรมศาสตร์ เทคโนโลยี และนวัตกรรมสนับสนุนการลงทุนและเพิ่มขีดความสามารถ ภาคอุตสาหกรรมในประเทศ และภูมิภาค | หลักสูตรการศึกษาของสถาบันไทยโคเซ็นมีคุณภาพเทียบเท่ากับ หลักสูตรของสถาบันโคเซ็น ประเทศญี่ปุ่น | 60 | 50 | 83.33 | 1 ตุลาคม 2566 - 30 กันยายน 2567 |
| | หลักสูตรที่เน้นการผลิตวิศวกร นักปฏิบัติที่มีทักษะและ ความเชี่ยวชาญในการสร้างและพัฒนานวัตกรรม | 6 | 5 | 83.33 | |
| | มีจำนวนนักศึกษาที่เข้าศึกษาด้านวิศวกรรมศาสตร์ชั้นปีที่ 1 | 288 | 255 | 88.54 | |
| 16. ผลผลิตส่งเสริมการนำองค์ความรู้และเทคโนโลยีไปใช้ประโยชน์ (ระยะเวลาโครงการ พ.ศ. 2566 - 2580) | | | | | |
| กิจกรรม การส่งเสริมการพัฒนาเทคโนโลยี เครื่องจักร เครื่องมือ และอุปกรณ์ เพื่อเพิ่มขีดความสามารถของภาค การผลิตและบริการ | จำนวนเทคโนโลยีเครื่องจักร เครื่องมือและอุปกรณ์ ที่ได้รับ การออกแบบ วิจัยและพัฒนา | 28 | 33 | 117.86 | 1 ตุลาคม 2566 - 30 กันยายน 2567 |
| กิจกรรม การส่งเสริมการนำวิทยาศาสตร์ เทคโนโลยีและ นวัตกรรม เพื่อเพิ่มศักยภาพการผลิตและเศรษฐกิจชุมชน | จำนวนผลงานด้านวิทยาศาสตร์ เทคโนโลยีและนวัตกรรม ที่ส่งเสริม ไปใช้ในการเพิ่มศักยภาพ | 20 | 26 | 130.00 | |
| กิจกรรม การขับเคลื่อนงานด้านวิทยาศาสตร์ วิจัยและ นวัตกรรม สนับสนุนการพัฒนาพื้นที่ | จำนวนเรื่องที่มีการนำ อววน. ไปสนับสนุนการพัฒนาพื้นที่ | 19 | 20 | 105.26 | |
| กิจกรรม การจัดงานเทิดพระเกียรติพระบิดาแห่งเทคโนโลยี ของไทยและงานวันเทคโนโลยีของไทย | จำนวนเทคโนโลยีและนวัตกรรมที่นำมาจัดแสดง | 350 | 396 | 113.14 | |

| ผลผลิต/โครงการ - กิจกรรม | ตัวชี้วัด | ค่าเป้าหมายทั้งปี | ผลการดำเนินงาน | ผลลัพธ์เทียบกับ ค่าเป้าหมาย (ร้อยละ) | ระยะเวลา ดำเนินการ |
|--|---|-------------------|----------------|--|------------------------------------|
| 17. โครงการส่งเสริมกิจการอุทยานวิทยาศาสตร์ (นิคมธุรกิจวิทยาศาสตร์ภูมิภาค) (ระยะเวลาโครงการ พ.ศ. 2563 - 2570) | | | | | |
| กิจกรรม การส่งเสริมกิจการอุทยานวิทยาศาสตร์ | จำนวนคนที่เกี่ยวข้องกับการส่งเสริมกิจการอุทยานวิทยาศาสตร์ที่ได้รับการพัฒนาศักยภาพ | 35 | 224 | 640.00 | 1 ตุลาคม 2566 - 30 กันยายน 2567 |
| กิจกรรม การดำเนินงานอุทยานวิทยาศาสตร์ | จำนวนโครงการที่ผ่านความเห็นชอบและเครือข่ายนำไปดำเนินการ | 36 | 33 | 91.67 | |
| กิจกรรม การบริหารจัดการอาคารอุทยานวิทยาศาสตร์ | จำนวนผู้ใช้บริการพื้นที่อาคารอำนวยการอุทยานวิทยาศาสตร์ทั้ง 3 แห่ง | 40,000 | 41,500 | 103.75 | |
| 18. โครงการพัฒนาผลิตภัณฑ์สินค้าชุมชน (ระยะเวลาโครงการ พ.ศ. 2563 - 2570) | | | | | |
| กิจกรรม การพัฒนาผู้ประกอบการและยกระดับสินค้าหนึ่งตำบลหนึ่งผลิตภัณฑ์ (OTOP) | จำนวนผลิตภัณฑ์ OTOP ที่ได้รับการยกระดับด้วย วทน. | 250 | 301 | 120.40 | 1 ตุลาคม 2566 - 30 กันยายน 2567 |
| 19. โครงการสร้างและพัฒนางานวิสาหกิจในระยะเริ่มต้น (ระยะเวลาโครงการ พ.ศ. 2563 - 2570) | | | | | |
| กิจกรรม กระบวนการบ่มเพาะผู้ประกอบการของหน่วยบ่มเพาะวิสาหกิจในสถาบันอุดมศึกษา | จำนวนผู้ที่เข้ารับการบ่มเพาะความเป็นผู้ประกอบการในระดับ Pre-Incubation | 800 | 872 | 109.00 | 1 ตุลาคม 2566 - 30 กันยายน 2567 |
| | จำนวนผู้ประกอบการที่เกิดขึ้นใหม่ (Startup companies) | 100 | 112 | 112.00 | |
| | จำนวนผู้ประกอบการของบริษัทเต็มรูปแบบ (Spin off companies) | 5 | 10 | 200.00 | |
| 20. โครงการใช้เทคโนโลยีและนวัตกรรมเพื่อการบริหารจัดการฟาร์ม และสร้างความเป็นอัตลักษณ์ให้กับผลิตภัณฑ์ปศุสัตว์ภาคใต้ชายแดน (ระยะเวลาโครงการ พ.ศ. 2563 - 2570) | | | | | |
| กิจกรรม การใช้เทคโนโลยีและนวัตกรรมยกระดับมาตรฐานการผลิตและพัฒนาศักยภาพการพัฒนาผลิตภัณฑ์ปศุสัตว์สู่เชิงพาณิชย์ | เกษตรกรที่ได้รับการถ่ายทอดเทคโนโลยี | 250 | 393 | 157.20 | 1 ตุลาคม 2566 - 30 กันยายน 2567 |

| ผลผลิต/โครงการ - กิจกรรม | ตัวชี้วัด | ค่าเป้าหมายทั้งปี | ผลการดำเนินงาน | ผลลัพธ์เทียบกับ ค่าเป้าหมาย (ร้อยละ) | ระยะเวลา ดำเนินการ |
|--|---|-------------------|----------------|--|------------------------------------|
| 21. โครงการส่งเสริมศักยภาพผู้ประกอบการธุรกิจนวัตกรรมรายใหม่ระหว่างกิจการขนาดใหญ่และมหาวิทยาลัย (Business Brotherhood) (ระยะเวลาโครงการ พ.ศ. 2565 - 2570) | | | | | |
| กิจกรรม การส่งเสริมศักยภาพผู้ประกอบการธุรกิจ นวัตกรรมรายใหม่ระหว่างกิจการขนาดใหญ่และ มหาวิทยาลัย (Business Brotherhood) | ศูนย์ที่ได้รับการสนับสนุน | 7 | 8 | 128.57 | 1 ตุลาคม 2566 - 30 กันยายน 2567 |
| | จำนวนวิสาหกิจเริ่มต้นที่ได้รับการสนับสนุนศักยภาพด้วยความร่วมมือ ระหว่างกิจการขนาดใหญ่และมหาวิทยาลัย | 25 | 27 | 108.00 | |
| 22. โครงการพัฒนานวัตกรรมเพื่อการพัฒนาภาค (ระยะเวลาโครงการ พ.ศ. 2564 - 2567) | | | | | |
| กิจกรรม สนับสนุนสถาบันการศึกษา-วิจัย ให้มีความพร้อม ด้านโครงสร้างพื้นฐานและบุคลากรด้านวิทยาศาสตร์ | ความสำเร็จการก่อสร้างอาคารศูนย์พัฒนาผู้ประกอบการนวัตกรรม (มหาวิทยาลัยอุบลราชธานี ต.ศรีโค อ.วารินชำราบ จ.อุบลราชธานี) | 38 | 33.27 | 87.55 | 1 ตุลาคม 2566 - 30 กันยายน 2567 |
| 23. โครงการศูนย์พัฒนาผู้ประกอบการนวัตกรรมและถ่ายทอดเทคโนโลยี อุทยานวิทยาศาสตร์มหาวิทยาลัยพะเยา (ระยะเวลาโครงการ พ.ศ. 2565 - 2568) | | | | | |
| กิจกรรม การก่อสร้างศูนย์พัฒนาผู้ประกอบการนวัตกรรม และถ่ายทอดเทคโนโลยี อุทยานวิทยาศาสตร์มหาวิทยาลัย พะเยา (ต.แม่กา อ.เมือง จ.พะเยา) | ความสำเร็จการก่อสร้าง ศูนย์พัฒนาผู้ประกอบการนวัตกรรมและ ถ่ายทอดเทคโนโลยี อุทยานวิทยาศาสตร์มหาวิทยาลัยพะเยา | 34 | 11.99 | 35.27 | 1 ตุลาคม 2566 - 30 กันยายน 2567 |
| 24. โครงการก่อสร้างอาคารส่งเสริมผู้ประกอบการและนวัตกรรม อุทยานวิทยาศาสตร์และเทคโนโลยี มหาวิทยาลัยวลัยลักษณ์ จังหวัดนครศรีธรรมราช (ระยะเวลาโครงการ พ.ศ. 2567 - 2568) | | | | | |
| กิจกรรม การก่อสร้างอาคารส่งเสริมผู้ประกอบการและ นวัตกรรม อุทยานวิทยาศาสตร์และเทคโนโลยี มหาวิทยาลัยวลัยลักษณ์ จังหวัดนครศรีธรรมราช | ความสำเร็จการก่อสร้างอาคารส่งเสริมผู้ประกอบการและนวัตกรรม ซึ่งเป็นศูนย์รวมระบบนิเวศของการวิจัยและพัฒนาทางด้าน วิทยาศาสตร์และเทคโนโลยีที่ครบวงจร | 5 | 0 | 0 | 1 ตุลาคม 2566 - 30 กันยายน 2567 |
| 25. โครงการมหกรรมส่งเสริมการใช้ประโยชน์ อววน. เพื่อการพัฒนาเศรษฐกิจไทยอย่างยั่งยืนด้วยพลังสหวิทยาการ (Sci Power Thailand) (ระยะเวลาโครงการ พ.ศ. 2567 - 2570) | | | | | |
| กิจกรรม งานแสดงสินค้าและนิทรรศการระดับนานาชาติ ด้านนวัตกรรม เทคโนโลยี ธุรกิจนวัตกรรม และ การอุดมศึกษา (Sci Power Thailand) | จำนวนผู้เข้าร่วมกิจกรรม | 490,000 | 1,027,050 | 209.60 | 1 ตุลาคม 2566 - 30 กันยายน 2567 |
| | จำนวนการจัดบูธเจรจาธุรกิจ | 50 | 103 | 206.00 | |
| | มูลค่าผลกระทบทางเศรษฐกิจ | 500 | 1,026.97 | 205.39 | |
| | จำนวนงานวิจัยที่สามารถขยายผลได้ | 50 | 174 | 348.00 | |

| ผลผลิต/โครงการ - กิจกรรม | ตัวชี้วัด | ค่าเป้าหมายทั้งปี | ผลการดำเนินงาน | ผลลัพธ์เทียบกับ ค่าเป้าหมาย (ร้อยละ) | ระยะเวลา ดำเนินการ |
|---|---|-------------------|----------------|--|------------------------------------|
| | จำนวนผู้ประกอบการและบุคคลทั่วไปได้รับการพัฒนาศักยภาพและ ความรู้ | 4,500 | 9,884 | 219.64 | |
| | ความพึงพอใจของผู้ร่วมงาน | 80 | 89 | 111.25 | |
| 26. โครงการพัฒนาและผลิตยา เพื่อสนับสนุนและเสริมสร้างความมั่นคงทางยาของประเทศ (ระยะเวลาโครงการ พ.ศ. 2563 - 2576) | | | | | |
| กิจกรรม สนับสนุนการพัฒนาและผลิตยาชีววัตถุ ยาเคมี และสมุนไพร | จำนวนโครงสร้างพื้นฐาน | 1 | 1 | 100 | 1 ตุลาคม 2566 - 30 กันยายน 2567 |
| | ต้นแบบผลิตภัณฑ์ระดับห้องปฏิบัติการ | 2 | 2 | 100 | |
| | ต้นแบบผลิตภัณฑ์ระดับภาคสนาม | 2 | 2 | 100 | |
| 27. โครงการจัดตั้งวิทยสถานด้านสังคมศาสตร์ มนุษยศาสตร์และศิลปกรรมศาสตร์แห่งประเทศไทย (ระยะเวลาโครงการ พ.ศ. 2565 - 2570) | | | | | |
| กิจกรรม การสร้างภาคีเครือข่ายองค์ความรู้และงานวิจัย ด้านสังคมศาสตร์ มนุษยศาสตร์และศิลปกรรมศาสตร์ | จำนวนภาคีเครือข่ายทั้งในและต่างประเทศ | 2 | 2 | 100 | 1 ตุลาคม 2566 - 30 กันยายน 2567 |
| 28. ผลผลิตสถาบันการศึกษาได้รับบริการเทคโนโลยีสารสนเทศทางการศึกษา (ระยะเวลาโครงการ พ.ศ. 2566 - 2580) | | | | | |
| กิจกรรม บริการระบบเทคโนโลยีสารสนเทศเพื่อพัฒนา การศึกษา | จำนวนสถาบันการศึกษา/วิทยาเขต/ศูนย์ที่ได้รับบริการ | 864 | 864 | 100 | 1 ตุลาคม 2566 - 30 กันยายน 2567 |
| | จำนวนระยะทางการบำรุงรักษาระบบเครือข่ายสัญญาณเคเบิล ใยแก้วนำแสง | 67,029 | 67,029 | 100 | |
| | จำนวนบทความในฐานข้อมูลที่เข้าถึงได้ | 30,000,000 | 30,000,000 | 100 | |
| | จำนวนความถี่การเข้าใช้บริการต่อปี | 20,000,000 | 25,157,000 | 125.79 | |
| | จำนวนฐานข้อมูลอิเล็กทรอนิกส์ที่ให้บริการ | 8 | 9 | 112.5 | |
| | สถาบันการศึกษาสามารถใช้งานได้อย่างต่อเนื่อง (เฉพาะเครือข่าย แกนหลัก) | 98 | 98.64 | 100.65 | |

| ผลผลิต/โครงการ - กิจกรรม | ตัวชี้วัด | ค่าเป้าหมายทั้งปี | ผลการดำเนินงาน | ผลลัพธ์เทียบกับ ค่าเป้าหมาย (ร้อยละ) | ระยะเวลา ดำเนินการ |
|---|--|-------------------|----------------|--|------------------------------------|
| 29. ผลผลิตนโยบาย แผน กลไกและมาตรฐานเพื่อการพัฒนาด้านการอุดมศึกษา วิทยาศาสตร์ วิจัยและนวัตกรรม (ระยะเวลาโครงการ พ.ศ. 2566 - 2580) | | | | | |
| กิจกรรม การจัดทำนโยบายและแผน รวมทั้งการติดตามผล การดำเนินงานของหน่วยงานในสังกัด | จำนวนเรื่องในกระบวนการจัดทำนโยบาย/แผน/การติดตาม ประเมินผลการดำเนินงานของหน่วยงาน | 34 | 41 | 120.59 | 1 ตุลาคม 2566 - 30 กันยายน 2567 |
| กิจกรรม การดำเนินการกิจของสำนักงานที่ปรึกษาด้าน การอุดมศึกษา วิทยาศาสตร์ วิจัยและนวัตกรรมใน ต่างประเทศ | การรายงานผลการดำเนินงานตามแผนปฏิบัติการประจำปีของ สำนักงานที่ปรึกษาด้านการอุดมศึกษา วิทยาศาสตร์ วิจัยและ นวัตกรรม | 3 | 3 | 100 | |
| กิจกรรม การดำเนินงานความร่วมมือด้านการอุดมศึกษา วิทยาศาสตร์ วิจัยและนวัตกรรมกับต่างประเทศ | จำนวนความร่วมมือที่ได้มีการประสานและผลักดันให้เกิดความ ร่วมมือด้านการอุดมศึกษา วิทยาศาสตร์ วิจัยและนวัตกรรม ระหว่าง ประเทศ | 7 | 7 | 100 | |
| | ความร่วมมือด้านการอุดมศึกษา วิทยาศาสตร์ วิจัยและนวัตกรรม สามารถจัดทำแผนปฏิบัติงานได้จริง | 100 | 100 | 100 | |
| กิจกรรม การส่งเสริมและพัฒนาคุณภาพและมาตรฐานการ อุดมศึกษา | จำนวนมาตรฐานคุณวุฒิสาขาวิชาหรือมาตรฐานที่เกี่ยวข้องที่ได้รับ ความเห็นชอบจาก คณะกรรมการมาตรฐานการอุดมศึกษา | 1 | 7 | 700 | |
| | จำนวนอาจารย์ที่ได้การพัฒนาสมรรถนะอาจารย์แนวทางการส่งเสริม คุณภาพการจัดการเรียนการสอนของอาจารย์ในสถาบันอุดมศึกษา | 100 | 45 | 45.00 | |
| | หลักสูตรที่ได้รับการตรวจสอบการดำเนินการจัดการศึกษา (Post- Audit) | 150 | 9 | 6.00 | |
| | จำนวนหลักสูตรที่ผ่านการตรวจสอบหลักสูตรตามเกณฑ์มาตรฐาน หลักสูตรระดับอุดมศึกษา | 300 | 863 | 287.67 | |
| | จำนวนหลักสูตรที่ได้รับการรับรองมาตรฐานการอุดมศึกษา | 5 | 9 | 180.00 | |

| ผลผลิต/โครงการ - กิจกรรม | ตัวชี้วัด | ค่าเป้าหมายทั้งปี | ผลการดำเนินงาน | ผลลัพธ์เทียบกับ ค่าเป้าหมาย (ร้อยละ) | ระยะเวลา ดำเนินการ |
|---|--|-------------------|----------------|--|------------------------------------|
| | สถาบันอุดมศึกษาที่มีผลการประเมินคุณภาพภายนอกเป็นไปตาม มาตรฐานการอุดมศึกษา | 95 | 99.04 | 104.25 | |
| กิจกรรม สนับสนุนการวิจัยของสถาบันอุดมศึกษา | โครงการวิจัยเพื่อสร้างองค์ความรู้ ถ่ายทอดเทคโนโลยี และพัฒนา กำลังคนด้านวิทยาศาสตร์และเทคโนโลยี | 35 | 71 | 202.86 | |
| 30. ผลผลิตบริหารจัดการเทคโนโลยีดิจิทัลและบริการเผยแพร่ข้อมูลสารสนเทศ (ระยะเวลาโครงการ พ.ศ. 2566 - 2580) | | | | | |
| กิจกรรม บริหารจัดการเทคโนโลยีดิจิทัล | จำนวนบริการเทคโนโลยีดิจิทัลที่สนับสนุนการปฏิบัติงาน | 4 | 4 | 100 | 1 ตุลาคม 2566 - 30 กันยายน 2567 |
| กิจกรรม บริการความรู้ด้านการอุดมศึกษา วิทยาศาสตร์ วิจัยและนวัตกรรม | จำนวนสื่อดิจิทัลเพื่อการบริการความรู้ด้าน วทน. | 110 | 121 | 110.00 | |
| กิจกรรม การเผยแพร่และสร้างการเรียนรู้ตลอดชีวิต | จำนวนกิจกรรมที่เผยแพร่ความรู้ทางด้าน วทน. | 14 | 21 | 150.00 | |
| 31. โครงการส่งเสริมและขับเคลื่อนการดำเนินงานความร่วมมือระหว่างประเทศด้านการอุดมศึกษา วิทยาศาสตร์ วิจัยและนวัตกรรม (ระยะเวลาโครงการ พ.ศ. 2565 - 2570) | | | | | |
| กิจกรรม การสร้างความร่วมมือเพื่อการเป็นประชาคมแห่ง นวัตกรรมอาเซียน | จำนวนบุคลากรที่ได้รับการฝึกอบรม ไม่น้อยกว่า | 500 | 550 | 110.00 | 1 ตุลาคม 2566 - 30 กันยายน 2567 |
| | จำนวนโครงการความร่วมมือด้านวิทยาศาสตร์ เทคโนโลยีและ นวัตกรรม ที่สนับสนุนการเติบโตทางเศรษฐกิจในระดับภูมิภาค | 6 | 7 | 116.67 | |
| | จำนวนเครือข่ายที่เกิดขึ้น | 4 | 5 | 125.00 | |
| กิจกรรม การผลักดันความร่วมมือระหว่างประเทศไทยและ สาธารณรัฐประชาชนจีน | จำนวนโครงการความร่วมมือที่ได้ดำเนินการและขยายไปสู่โครงการ ความร่วมมือในสาขาเทคโนโลยีเป้าหมายอื่นๆ | 5 | 5 | 100 | |
| กิจกรรม การเสริมสร้างศักยภาพและขับเคลื่อนความ ร่วมมือเชิงยุทธศาสตร์ระหว่างประเทศระดับทวิภาคีและ พหุภาคี | จำนวนกิจกรรม/โครงการความร่วมมือเชิงยุทธศาสตร์กับต่างประเทศ ในระดับทวิภาคีและพหุภาคีตามกรอบความตกลงความร่วมมือ ระหว่างประเทศและตามพันธกรณีที่สอดคล้องและตอบสนอง ยุทธศาสตร์การพัฒนาประเทศ | 7 | 7 | 100 | |

| ผลผลิต/โครงการ - กิจกรรม | ตัวชี้วัด | ค่าเป้าหมายทั้งปี | ผลการดำเนินงาน | ผลลัพธ์เทียบกับ ค่าเป้าหมาย (ร้อยละ) | ระยะเวลา ดำเนินการ |
|---|---|-------------------|----------------|--|------------------------------------|
| กิจกรรม การพัฒนาศักยภาพทางการแข่งขันด้วย ความร่วมมือด้านเทคโนโลยีและนวัตกรรม | จำนวนสาขาเทคโนโลยีที่เกิดขึ้นจากความร่วมมือด้านวิทยาศาสตร์ เทคโนโลยีและนวัตกรรม | 3 | 3 | 100 | |
| 32. โครงการป้องกันการทุจริตประพฤติมิชอบ และส่งเสริมคุณธรรมจริยธรรม (ระยะเวลาโครงการ พ.ศ. 2563 - 2570) | | | | | |
| กิจกรรม การสร้างค่านิยมไม่ทนต่อการทุจริต ปฎักจิตคิด พอเพียง | บุคลากรที่ผ่านการเข้าร่วมโครงการ มีวัฒนธรรม ค่านิยมสุจริตมี ทัศนคติและพฤติกรรมในการต่อต้านการทุจริตและประพฤติมิชอบ | 82 | 93.18 | 113.63 | 1 ตุลาคม 2566 - 30 กันยายน 2567 |
| กิจกรรม การสร้างสังคมโปร่งใส เพื่อพัฒนาและยกระดับค่า CPI ของประเทศ | ผู้เข้าร่วมกิจกรรม มีความรู้ความเข้าใจการประเมินคุณธรรมและ ความโปร่งใสในการดำเนินงานของหน่วยงานภาครัฐ | 86 | 86.1 | 100.12 | |
| 33. โครงการพัฒนาศักยภาพเครือข่ายเทคโนโลยีสารสนเทศเพื่อพัฒนาการศึกษา (ระยะเวลาโครงการ พ.ศ. 2565 - 2570) | | | | | |
| กิจกรรม พัฒนาศักยภาพเครือข่ายเทคโนโลยีสารสนเทศ เพื่อพัฒนาการศึกษา | จำนวนอุปกรณ์เครือข่ายที่สามารถทดแทนครุภัณฑ์เดิมที่หมดอายุ การใช้งาน | 20 | 18 | 90.00 | 1 ตุลาคม 2566 - 30 กันยายน 2567 |
| | สถานศึกษาสามารถใช้บริการเครือข่ายเทคโนโลยีสารสนเทศเพื่อ พัฒนาการศึกษาได้อย่างต่อเนื่อง (เฉพาะเครือข่ายแกนหลัก) | 98 | 98.64 | 100.65 | |
| 34. โครงการพัฒนาระบบข้อมูลขนาดใหญ่เพื่อพัฒนาคุณภาพอุดมศึกษาสำหรับการอุดมศึกษา วิทยาศาสตร์ วิจัยและนวัตกรรม (Big Data) (ระยะเวลาโครงการ พ.ศ. 2565 - 2570) | | | | | |
| กิจกรรม บริการสารสนเทศอุดมศึกษาสำหรับ การอุดมศึกษา วิทยาศาสตร์ วิจัยและนวัตกรรม | จำนวนครั้งของการนำข้อมูลสารสนเทศด้านการอุดมศึกษาไปใช้ (ดาวโหลด) | 20,000 | 24,675 | 123.38 | 1 ตุลาคม 2566 - 30 กันยายน 2567 |
| 35. โครงการจัดตั้งวิทยสถานด้านวิทยาศาสตร์แห่งประเทศไทย (ระยะเวลาโครงการ พ.ศ. 2566 - 2570) | | | | | |
| กิจกรรม การสร้างเครือข่ายคลังสมองทางวิทยาศาสตร์และ เทคโนโลยีเพื่อการพัฒนาประเทศ | จำนวนเครือข่ายผู้ใช้ประโยชน์ทางวิทยาศาสตร์และเทคโนโลยี | 2 | 2 | 100 | 1 ตุลาคม 2566 - 30 กันยายน 2567 |
| | ข้อเสนอแนะเชิงนโยบายที่มีการนำไปใช้ประโยชน์ | 100 | 100 | 100 | |

ภาคผนวก ข

ผลการดำเนินงานตามตัวชี้วัดเป้าหมายการให้บริการกระทรวง เป้าหมายการให้บริการหน่วยงาน และผลผลิต/โครงการ
ประจำปีงบประมาณ พ.ศ. 2567 และเปรียบเทียบปีงบประมาณ พ.ศ. 2563 - 2567
ของสำนักงานปลัดกระทรวงการอุดมศึกษา วิทยาศาสตร์ วิจัยและนวัตกรรม

ผลการดำเนินงานของสำนักงานปลัดกระทรวงการอุดมศึกษา วิทยาศาสตร์ วิจัยและนวัตกรรม

ตามตัวชี้วัดเป้าหมายการให้บริการกระทรวง ประจำปีงบประมาณ พ.ศ. 2567 และเปรียบเทียบปีงบประมาณ พ.ศ. 2563 - 2567

| เป้าหมายการให้บริการกระทรวง ปี 2567 | ตัวชี้วัด ปี 2567 | ปีงบประมาณ | | | | |
|--|---|---------------------|---------------------|---------------------|--------------------|---------------------|
| | | 2563 แผน/(ผล) | 2564 แผน/(ผล) | 2565 แผน/(ผล) | 2566 แผน/(ผล) | 2567 แผน/(ผล) |
| ประเด็นยุทธศาสตร์ 1 การพัฒนาเศรษฐกิจไทยด้วยเศรษฐกิจสร้างคุณค่าและเศรษฐกิจสร้างสรรค์ ให้มีความสามารถในการแข่งขัน และพึ่งพาตนเองได้อย่างยั่งยืน พร้อมสู่อนาคต | | | | | | |
| เป้าหมายการให้บริการกระทรวง 1 : กำลังคนได้รับการพัฒนาและยกระดับทักษะและแนวการดำรงชีวิตให้มีคุณภาพและสอดคล้องกับความต้องการประเทศ | ตัวชี้วัดที่ 3 มูลค่าผลกระทบต่อเศรษฐกิจ* สังคม และคุณภาพชีวิตที่เกิดจากการนำผลงานวิจัย และพัฒนานวัตกรรมไปใช้ประโยชน์ (ล้านบาท) | 500.00/ (781.00) | 515.92/ (740.67) | 337.5/ (436.405) | 367.5/ (683.38) | 367.5/ (447.345) |
| | ตัวชี้วัดที่ 4 จำนวนสตาร์ทอัพที่กระทรวงการอุดมศึกษา วิทยาศาสตร์ วิจัยและนวัตกรรมให้การสนับสนุน (ราย) | - | - | - | - | 100/ (112) |
| | ตัวชี้วัดที่ 5 มูลค่าการลงทุนวิจัยของบริษัทที่มาใช้ประโยชน์ในเขตนวัตกรรม (ล้านบาท) | 30/ (30.65) | 30/ (35.34) | 25/ (30.00) | 25/ (30.00) | 25/ (37.8) |
| ประเด็นยุทธศาสตร์ 2 การยกระดับสังคมและสิ่งแวดล้อมให้มีการพัฒนาอย่างยั่งยืน สามารถแก้ไขปัญหาท้าทายและปรับตัวได้ทันต่อพลวัตการเปลี่ยนแปลงของโลก | | | | | | |
| เป้าหมายการให้บริการกระทรวง 2 : สังคมไทยมีการพัฒนาอย่างยั่งยืน มีธรรมาภิบาล มีความพร้อมเป็นสังคมสูงวัย และยกระดับการจัดการทรัพยากร | ตัวชี้วัดที่ 9 ผลคะแนนเฉลี่ยระดับคุณธรรมและความโปร่งใส (ITA) ใน การดำเนินงานของกระทรวงการอุดมศึกษา วิทยาศาสตร์ วิจัยและ นวัตกรรม (คะแนน) | 85/ (92.11) | 86/ (93.81) | 85/ (94.74) | 88/ (89.01) | 89/ (89.72) |
| ประเด็นยุทธศาสตร์ 4 การพัฒนากำลังคน สถาบันอุดมศึกษา และหน่วยงานวิจัยให้เป็นฐานการขับเคลื่อนการพัฒนาเศรษฐกิจและสังคมของประเทศ แบบก้าวกระโดดและอย่างยั่งยืน | | | | | | |
| เป้าหมายการให้บริการกระทรวง 4 : กำลังคน สถาบันอุดมศึกษา และสถาบันวิจัยของประเทศได้รับการพัฒนาให้มีสมรรถนะสูง สามารถเพิ่มขีดความสามารถในการแข่งขันของประเทศด้านเศรษฐกิจ | ตัวชี้วัดที่ 14 การมีงานทำของผู้สำเร็จการศึกษาภายในระยะ 1 ปี หลังจากการจบการศึกษา (ร้อยละ) | 75/ (71.44) | 80/ (70.35) | 80/ (64.72) | 80/ (69.26) | 70/ (69.01) |
| | ตัวชี้วัดที่ 15 จำนวนบัณฑิตที่มีทักษะสูงตอบโจทย์อุตสาหกรรมของประเทศ และมีการพัฒนาทักษะแรงงานในอุตสาหกรรมปัจจุบัน เพื่อให้ก้าวทันการเปลี่ยนแปลงโลก | - | - | - | - | 1,000/ (4,065) |

| เป้าหมายการให้บริการกระทรวง ปี 2567 | ตัวชี้วัด ปี 2567 | ปีงบประมาณ | | | | |
|---|---|-----------------------|---------------------------|---------------------------|-------------------------|-------------------------|
| | | 2563 แผน/(ผล) | 2564 แผน/(ผล) | 2565 แผน/(ผล) | 2566 แผน/(ผล) | 2567 แผน/(ผล) |
| การยกระดับสังคมและสิ่งแวดล้อม ให้มีการพัฒนา อย่างยั่งยืน และการพึ่งตนเอง | ตัวชี้วัดที่ 16 จำนวนผู้เข้ารับการถ่ายทอดความรู้และเรียนรู้ ผ่านการเข้า ร่วมกิจกรรม/ฝึกอบรม/แหล่งเรียนรู้ ตลอดจนการเข้าถึงสื่อในรูปแบบ Lifelong Learning | 200,000/ (530,000) | 1,100,000/ (2,524,329) | 1,106,100/ (3,651,846) | 646,000/ (1,624,846) | 948,000/ (2,875,517) |

ผลการดำเนินงานของสำนักงานปลัดกระทรวงการอุดมศึกษา วิทยาศาสตร์ วิจัยและนวัตกรรม
ตามตัวชี้วัดเป้าหมายการให้บริการหน่วยงาน ประจำปีงบประมาณ พ.ศ. 2567 และเปรียบเทียบกับปีงบประมาณ พ.ศ. 2563 - 2567

| เป้าหมายการให้บริการหน่วยงาน ปี 2567 | ตัวชี้วัด ปี 2567 | ปีงบประมาณ | | | | |
|--|---|------------------|---------------------|---------------------|-------------------------|-------------------------|
| | | 2563 แผน/(ผล) | 2564 แผน/(ผล) | 2565 แผน/(ผล) | 2566 แผน/(ผล) | 2567 แผน/(ผล) |
| ประเด็นยุทธศาสตร์ 1 สนับสนุนการพัฒนาศักยภาพคน | | | | | | |
| เป้าหมายการให้บริการหน่วยงานที่ 1 กำลังคนได้รับการพัฒนาและยกระดับทักษะ และแนวการดำรงชีวิตให้มีคุณภาพและสอดคล้องกับความต้องการประเทศ | ตัวชี้วัดที่ 1 กำลังคนได้รับการสนับสนุนทุนหรือได้รับการเสริมสร้างศักยภาพในสาขาที่เป็นความต้องการของประเทศสามารถปฏิบัติงานที่ตรงกับสาขา (คน) | - | - | - | 14,032/ (16,884) | 12,170/ (12,029) |
| | ตัวชี้วัดที่ 2 กำลังคนผู้ที่ได้รับการยกระดับและส่งเสริมสร้างทักษะระดับสูงและพัฒนาทักษะให้แก่บุคลากร/แรงงาน (คน) | - | - | - | 302,950/ (1,758,966) | 509,470/ (2,012,704) |
| ประเด็นยุทธศาสตร์ 2 ส่งเสริมระบบนิเวศวิจัย และยกระดับเศรษฐกิจ สังคม | | | | | | |
| เป้าหมายการให้บริการหน่วยงานที่ 2 นักวิจัย นักวิชาการ ชุมชน ผู้ประกอบการ ได้รับการส่งเสริมองค์ความรู้สร้างมูลค่าทางเศรษฐกิจ สังคม และมีคุณภาพชีวิตดีขึ้น | ตัวชี้วัดที่ 3 ชุมชน ผู้ประกอบการ สถานประกอบการที่ได้รับการถ่ายทอดองค์ความรู้ เทคโนโลยีและนวัตกรรมไปใช้ประโยชน์ในการสร้างมูลค่าทางเศรษฐกิจและยกระดับคุณภาพชีวิต (ราย) | - | - | - | 259/ (357) | 254/ (328) |
| | ตัวชี้วัดที่ 4 มูลค่าผลที่กระทบต่อเศรษฐกิจและสังคมที่ผู้ประกอบการ/ชุมชนนำผลงานวิจัยและพัฒนาไปใช้ประโยชน์ (ล้านบาท) | 500/ (781) | 515.92/ (740.67) | 337.5/ (436.405) | 367.5/ (683.38) | 367.5/ (447.34) |
| | ตัวชี้วัดที่ 5 มูลค่าการลงทุนวิจัยของบริษัทที่มาใช้ประโยชน์ในเขตนวัตกรรม (ล้านบาท) | - | - | - | 25/ (30) | 25/ (37.8) |
| | ตัวชี้วัดที่ 6 จำนวนผู้ประกอบการที่มาใช้ประโยชน์ในเขตนวัตกรรม (ราย) | - | - | - | 25/ (35) | 50/ (60) |
| | ตัวชี้วัดที่ 7 ความสำเร็จของการพัฒนาโครงสร้างพื้นฐานด้านการอุดมศึกษา วิทยาศาสตร์ วิจัยและนวัตกรรมตามแผนงาน (ร้อยละ) | - | 41/ (43.18) | 62.67/ (65.10) | 72.75/ (54.73) | 36/ (22.63) |

| เป้าหมายการให้บริการหน่วยงาน ปี 2567 | ตัวชี้วัด ปี 2567 | ปีงบประมาณ | | | | |
|---|--|------------------|------------------|------------------|------------------|------------------|
| | | 2563 แผน/(ผล) | 2564 แผน/(ผล) | 2565 แผน/(ผล) | 2566 แผน/(ผล) | 2567 แผน/(ผล) |
| | ตัวชี้วัดที่ 8 จำนวนสตาร์ทอัพที่สำนักงานปลัดกระทรวงการอุดมศึกษา วิทยาศาสตร์ วิจัยและนวัตกรรมให้การสนับสนุน (ราย) | - | - | - | - | 100/ (112) |
| ประเด็นยุทธศาสตร์ 3 บริหารจัดการองค์กรให้มีประสิทธิภาพ | | | | | | |
| เป้าหมายการให้บริการหน่วยงานที่ 3 สนับสนุนการ ขับเคลื่อนงานทั้งหน่วยงานภายในและภายนอก สำนักงานปลัดกระทรวงการอุดมศึกษา วิทยาศาสตร์ วิจัยและนวัตกรรมอย่างมีประสิทธิภาพ | ตัวชี้วัดที่ 9 ร้อยละของนโยบาย/แผน/มาตรการ/กฎหมาย/ระเบียบ/ ข้อบังคับ นำไปใช้ประโยชน์และปฏิบัติได้จริง (ร้อยละ) | - | 100/ (100) | 100/ (100) | 100/ (100) | 100/ (100) |
| | ตัวชี้วัดที่ 10 จำนวนเรื่อง/โครงการที่ได้มีการผลักดันและขับเคลื่อน ภายใต้กรอบความร่วมมือระหว่างประเทศ (เรื่อง/โครงการ) | - | - | - | 15/ (20) | 15/ (15) |
| | ตัวชี้วัดที่ 11 ระบบฐานข้อมูลสารสนเทศที่ใช้สนับสนุนงานด้าน อุดมศึกษา วิทยาศาสตร์ วิจัยและนวัตกรรม (ระบบ) | - | - | - | 3/ (3) | 3/ (3) |
| | ตัวชี้วัดที่ 12 ผลคะแนนระดับคุณธรรมและความโปร่งใส (ITA) ใน การดำเนินงานของสำนักงานปลัดกระทรวงการอุดมศึกษา วิทยาศาสตร์ วิจัยและนวัตกรรม (คะแนน) | 85/ (92.11) | 86/ (91.65) | 87/ (94.74) | 88/ (89.01) | 89/ (89.72) |

ผลการดำเนินงานของสำนักงานปลัดกระทรวงการอุดมศึกษา วิทยาศาสตร์ วิจัยและนวัตกรรม
ตามตัวชี้วัดผลผลิต/โครงการ ประจำปีงบประมาณ พ.ศ. 2567 และเปรียบเทียบปีงบประมาณ พ.ศ. 2563 - 2567

| ผลผลิต/โครงการ ปี 2567 | ตัวชี้วัด ปี 2567 | ปีงบประมาณ | | | | |
|---|---|-------------------|-------------------|-------------------|-------------------|-------------------|
| | | 2563 แผน/(ผล) | 2564 แผน/(ผล) | 2565 แผน/(ผล) | 2566 แผน/(ผล) | 2567 แผน/(ผล) |
| เป้าหมายการให้บริการหน่วยงานที่ 1 กำลังคนได้รับการพัฒนาและยกระดับทักษะ และแนวการดำรงชีวิตให้มีคุณภาพและสอดคล้องกับความต้องการประเทศ | | | | | | |
| 1. โครงการผลิตครูเพื่อพัฒนาท้องถิ่น | จำนวนนักศึกษาคณะครูโครงการผลิตครูเพื่อพัฒนาท้องถิ่น (คน) | 2,974/ (2,713) | 4,108/ (3,193) | 3,286/ (3,286) | 2,166/ (2,166) | 2,721/ (2,712) |
| | นักศึกษาคณะครูโครงการผลิตครูเพื่อพัฒนาท้องถิ่นสามารถบรรจุเข้ารับราชการในสถานศึกษาตามที่โครงการกำหนด (คน) | 2,974/ (2,713) | 4,108/ (3,193) | 3,286/ (2,666) | 2,166/ (1,757) | 2,721/ (2,124) |
| | โรงเรียนที่เข้าร่วมโครงการได้รับการส่งเสริมและสนับสนุนให้สามารถแก้ไขปัญหาและพัฒนาคุณภาพการศึกษาขั้นพื้นฐานได้ (โรงเรียน) | 1,540/ (2,371) | 1,540/ (1,668) | 1,000/ (1,365) | 650/ (650) | 650/ (910) |
| 2. โครงการผลิตและพัฒนากำลังคนอุดมศึกษาเพื่อเพิ่มขีดความสามารถในการแข่งขันของประเทศ | จำนวนผู้ได้รับการสนับสนุนหรือพัฒนาศักยภาพในสาขาวิชาที่จำเป็นหรือมีส่วนช่วยในการเพิ่มขีดความสามารถในการแข่งขันของประเทศ (คน) | 1,117/ (709) | 838/ (589) | 763/ (496) | 650/ (612) | 846/ (551) |
| 3. โครงการสนับสนุนทุนเพื่อขยายโอกาสทางการศึกษาระดับอุดมศึกษา | ผู้รับทุนการศึกษา (คน) | 2,678/ (2,527) | 2,859/ (2,642) | 3,140/ (5,688) | 6,040/ (6,868) | 8,071/ (7,977) |
| 4. โครงการสนับสนุนนักเรียนทุนรัฐบาลทางด้านวิทยาศาสตร์และเทคโนโลยี | จำนวนนักเรียนทุนที่ไปศึกษาต่อต่างประเทศและในประเทศ (คน) | 855/ (665) | 1,140/ (677) | 1,425/ (742) | 887/ (846) | 1,308/ (1,176) |
| | ผู้ได้รับการสนับสนุนการศึกษาในระดับอุดมศึกษาด้านวิทยาศาสตร์และเทคโนโลยีที่จบและทำงานตรงตามสาขาวิชา (ร้อยละ) | 85/ (100) | 85/ (85) | 85/ (85) | 85/ (85) | 85/ (85) |
| 5. โครงการส่งเสริมการใช้ประโยชน์ความร่วมมือกับต่างประเทศในการพัฒนาทุนมนุษย์ | จำนวนผู้เรียนและบุคลากรไทยและต่างชาติที่เข้าร่วมโครงการ (คน) | - | - | - | 30/ (32) | 30/ (36) |

| ผลผลิต/โครงการ ปี 2567 | ตัวชี้วัด ปี 2567 | ปีงบประมาณ | | | | |
|--|---|------------------|------------------|-------------------------|-------------------------|-------------------------|
| | | 2563 แผน/(ผล) | 2564 แผน/(ผล) | 2565 แผน/(ผล) | 2566 แผน/(ผล) | 2567 แผน/(ผล) |
| 6. โครงการผลิตบัณฑิตพันธุ์ใหม่ | จำนวนบัณฑิตพันธุ์ใหม่และกำลังแรงงานที่มีศักยภาพ มีสมรรถนะและทักษะที่สามารถตอบโจทย์อุตสาหกรรม (คน) | - | - | - | 9,775/ (13,119) | 13,520/ (14,565) |
| 7. โครงการยุวชนสร้างชาติ | จำนวนนักศึกษาที่เข้าร่วมโครงการยุวชนอาสาในการร่วมพัฒนาชุมชน (คน) | 500/ (850) | 500/ (955) | 400/ (430) | 400/ (877) | 500/ (1,230) |
| | โครงการที่สถาบันอุดมศึกษาเสนอเข้าร่วมโครงการ (โครงการ) | - | 100/ (121) | 50/ (50) | 50/ (89) | 70/ (123) |
| | ความพึงพอใจของชุมชนต่อการดำเนินโครงการ (ร้อยละ) | - | - | 80/ (0) | 80/ (86.5) | 85/ (92) |
| 8. โครงการพัฒนาทักษะกำลังคนของประเทศ | แรงงานได้รับการพัฒนาทักษะที่ตรงตามความต้องการของภาคอุตสาหกรรมและภาคบริการ (คน) | - | - | - | 2,800/ (3,510) | 2,800/ (2,621) |
| | หลักสูตรระยะสั้นสนับสนุนการเรียนรู้ตลอดชีวิตและพัฒนาทักษะเพื่ออนาคต (Reskill/Upskill) ภายในสถาบันการศึกษาที่ได้มาตรฐาน (หลักสูตร) | - | - | - | 50/ (78) | 50/ (70) |
| | จำนวนนักศึกษาที่ไม่เข้าไปเกี่ยวข้องกับยาเสพติด (คน) | - | - | - | 20,000/ (20,405) | 20,000/ (20,007) |
| | นิสิตนักศึกษาและบุคลากรได้เล่นกีฬา/เข้าร่วมการแข่งขันกีฬาในระดับประเทศและระดับนานาชาติ และกีฬา เพื่อสุขภาพ (คน) | - | - | - | - | 45,000/ (46,381) |
| | นักศึกษาได้รับการพัฒนาให้มีจิตสำนึก คุณธรรมจริยธรรม และภาคภูมิใจในความเป็นไทย (คน) | - | - | - | - | 3,500/ (3,963) |
| 9. โครงการพัฒนามหาวิทยาลัยไซเบอร์ไทย เพื่อการจัดการเรียนการสอนในระบบเปิด (Thai-MOOC) | จำนวนผู้ใช้บริการการเรียนรู้รายวิชาจาก Thai-MOOC (สะสม) (คน) | - | - | 300,000/ (1,514,553) | 300,000/ (1,755,300) | 300,000/ (2,002,640) |

| ผลผลิต/โครงการ ปี 2567 | ตัวชี้วัด ปี 2567 | ปีงบประมาณ | | | | |
|---|---|------------------|------------------|-------------------|------------------|-------------------|
| | | 2563 แผน/(ผล) | 2564 แผน/(ผล) | 2565 แผน/(ผล) | 2566 แผน/(ผล) | 2567 แผน/(ผล) |
| | การได้รับการประเมินความพึงพอใจจากผู้ใช้บริการระดับดี (ร้อยละ) | - | - | - | 80/ (87.40) | 80/ (88.29) |
| 10. โครงการพัฒนาศักยภาพอาจารย์และบุคลากร อุดมศึกษา | ผู้รับทุนผูกพัน (คน) | 47/ (48) | 28/ (28) | 13/ (12) | 2/ (2) | 2/ (2) |
| | จำนวนอาจารย์วุฒิปริญญาเอกที่เข้าปฏิบัติงานในสถาบันอุดมศึกษาต้น สังกัด (คน) | 20/ (24) | 20/ (20) | 20/ (24) | 20/ (13) | 14/ (17) |
| 11. โครงการเสริมสร้างศักยภาพของบุคลากรด้าน วิทยาศาสตร์และเทคโนโลยี | จำนวนบุคลากรด้านวิทยาศาสตร์และเทคโนโลยีที่ได้รับการพัฒนา (คน) | 4/80/ (4/92) | 4/80/ (4/80) | 4/80/ (10/199) | 4/80/ (4/132) | 4/80/ (3/84) |
| | บุคลากรด้านวิทยาศาสตร์และเทคโนโลยีทั้งในและต่างประเทศสามารถ นำความรู้ที่ได้รับจากการพัฒนาไปพัฒนางานวิจัยและผลงานวิชาการให้ เกิดประโยชน์กับประเทศ (ร้อยละ) | 100/ (100) | 100/ (100) | 100/ (100) | 100/ (100) | 100/ (100) |
| 12. โครงการห้องเรียนวิทยาศาสตร์ในโรงเรียน โดย การกำกับดูแลของมหาวิทยาลัย (โครงการ รวม.) ระยะที่ 3 | จำนวนห้องเรียนวิทยาศาสตร์ที่ได้รับการบริหารจัดการ (ห้อง) | - | 30/ (30) | 62/ (60) | 90/ (90) | 90/ (90) |
| | หลักสูตรการเรียนการสอนห้องเรียนวิทยาศาสตร์ของโครงการได้ มาตรฐานตามที่กำหนด (ร้อยละ) | - | 100/ (100) | 100/ (100) | 100/ (100) | 100/ (100) |
| 13. โครงการพัฒนาความเป็นเลิศของ สถาบันอุดมศึกษาและพัฒนากำลังคนขั้นสูง | สร้างบัณฑิตที่มีทักษะสูงตอบโจทย์อุตสาหกรรมของประเทศ และมี การพัฒนาทักษะ (Upskill/Reskill) แรงงานในอุตสาหกรรมปัจจุบัน เพื่อให้ก้าวทันการเปลี่ยนแปลงของโลก (คน) | - | - | - | - | 1,000/ (4,065) |
| | ความร่วมมือกับสถาบันพันธมิตรระดับนานาชาติ (แห่ง) | - | - | - | - | 10/ (25) |

| ผลผลิต/โครงการ ปี 2567 | ตัวชี้วัด ปี 2567 | ปีงบประมาณ | | | | |
|--|---|------------------|------------------|------------------|--------------------|-------------------|
| | | 2563 แผน/(ผล) | 2564 แผน/(ผล) | 2565 แผน/(ผล) | 2566 แผน/(ผล) | 2567 แผน/(ผล) |
| | มีการเคลื่อนย้ายบุคลากรระหว่างมหาวิทยาลัยและอุตสาหกรรม (คน) | - | - | - | - | 100/ (100) |
| | หลักสูตรนานาชาติคุณภาพสูง และหลักสูตรใหม่ในสาขาวิชาเทคนิคระดับสูงที่ตอบสนองต่อความต้องการของประเทศ (หลักสูตร) | - | - | - | - | 10/ (47) |
| | จำนวนหลักสูตรเพื่อใช้ในการพัฒนาบุคลากร สำหรับพัฒนาพื้นที่ (หลักสูตร) | - | - | - | - | 20/ (60) |
| | ยกระดับขีดความสามารถของคณาจารย์ นักวิจัย และบุคลากรมีความเชี่ยวชาญและทักษะเฉพาะทางระดับสูง (คน) | - | - | - | - | 200/ (1,025) |
| 14. โครงการเร่งรัดและขยายผลการจัดหลักสูตรพัฒนาบุคลากรตามแนวทาง CWIE+EEC Model Type A (CWIE+EEC Model Type A Master Class) ในสถาบันอุดมศึกษา | รายงานสารสนเทศในระบบรายงานสำหรับผู้บริหาร (รายงาน) | - | - | - | - | 15/ (33) |
| | จำนวนนักศึกษาที่ปฏิบัติงานในสถานประกอบการ (คน) | - | - | - | 150/ (156) | 150/ (161) |
| | ความพึงพอใจของสถานประกอบการต่อนักศึกษาที่ปฏิบัติงานภายใต้โครงการ (ร้อยละ) | - | - | - | - | 80/ (100) |
| 15. โครงการจัดตั้งสถาบันไทยโคเซ็น | ความสำเร็จของการดำเนินงาน (ร้อยละ) | - | - | 80/ (91.50) | 80/ (98.00) | 80/ (90.00) |
| เป้าหมายการให้บริการหน่วยงานที่ 2 : นักวิจัย นักวิชาการ ชุมชน ผู้ประกอบการ ได้รับการส่งเสริมองค์ความรู้ สร้างมูลค่าทางเศรษฐกิจ สังคมและมีคุณภาพชีวิตดีขึ้น | | | | | | |
| 16. ผลผลิตส่งเสริมการนำองค์ความรู้และเทคโนโลยีไปใช้ประโยชน์ | จำนวนผู้รับบริการงานด้านการอุดมศึกษา วิทยาศาสตร์ เทคโนโลยีและนวัตกรรม (ราย) | - | - | - | 2,000/ (10,865) | 2,000/ (3,412) |
| | จำนวนแผนงาน/โครงการด้านการอุดมศึกษา วิทยาศาสตร์ วิจัยและนวัตกรรม ที่บรรจุในแผนพัฒนาพื้นที่ (โครงการ) | - | - | - | 4/ (18) | 4/ (21) |

| ผลผลิต/โครงการ ปี 2567 | ตัวชี้วัด ปี 2567 | ปีงบประมาณ | | | | |
|---|--|------------------|------------------|------------------|---------------------|---------------------|
| | | 2563 แผน/(ผล) | 2564 แผน/(ผล) | 2565 แผน/(ผล) | 2566 แผน/(ผล) | 2567 แผน/(ผล) |
| | จำนวนผู้เข้าร่วมกิจกรรมด้านวิทยาศาสตร์ เทคโนโลยี และนวัตกรรม (ราย) | - | - | - | 5,000/ (6,919) | 5,000/ (7,154) |
| | จำนวนผู้เข้ารับการถ่ายทอดเทคโนโลยีและองค์ความรู้เพื่อเพิ่มศักยภาพกลุ่มเป้าหมาย (คน) | - | - | - | 10,600/ (15,814) | 10,550/ (15,942) |
| | จำนวนผลิตภัณฑ์/เทคโนโลยีและนวัตกรรมที่เกิดการเจรจาธุรกิจ (ผลงาน) | - | - | - | - | 15/ (17) |
| | ความพึงพอใจของผู้เข้าร่วมกิจกรรมด้านวิทยาศาสตร์ เทคโนโลยี และนวัตกรรม (ร้อยละ) | 80/ (83.00) | 80/ (84.52) | 80/ (86.55) | 80/ (86.70) | 75/ (93.20) |
| | ผู้รับการถ่ายทอดเทคโนโลยีนำผลงานไปใช้ประโยชน์ (ร้อยละ) | 40/ (80.63) | 40/ (94.40) | 40/ (97.37) | 60/ (89.60) | 60/ (91.45) |
| 17. โครงการส่งเสริมกิจการอุทยานวิทยาศาสตร์ (นิคมธุรกิจวิทยาศาสตร์ภูมิภาค) | จำนวนหน่วยงานที่รับการส่งเสริมกิจการอุทยานวิทยาศาสตร์ (หน่วยงาน) | 5/ (5) | 5/ (5) | 6/ (7) | 6/ (6) | 6/ (6) |
| | จำนวนยุทธศาสตร์ หลักเกณฑ์ แผน แนวทาง และมาตรการในการส่งเสริมกิจการอุทยานวิทยาศาสตร์ (เรื่อง) | 2/ (3) | 2/ (2) | 1/ (1) | 1/ (1) | 1/ (1) |
| | จำนวนอุทยานวิทยาศาสตร์ที่ได้รับการพัฒนาขีดความสามารถในการให้บริการ (แห่ง) | 5/ (5) | 5/ (5) | 6/ (6) | 6/ (6) | 6/ (6) |
| | จำนวนผู้ประกอบการที่ได้รับการพัฒนาเพื่อเป็นผู้ประกอบการธุรกิจเทคโนโลยี (ราย) | 65/ (65) | 65/ (65) | 41/ (45) | 41/ (42) | 41/ (49) |
| | จำนวนโครงการส่งเสริมและพัฒนาเทคโนโลยี (โครงการ) | 130/ (130) | 130/ (130) | 82/ (92) | 82/ (84) | 82/ (86) |

| ผลผลิต/โครงการ ปี 2567 | ตัวชี้วัด ปี 2567 | ปีงบประมาณ | | | | |
|--|--|------------------|------------------|------------------|------------------|------------------|
| | | 2563 แผน/(ผล) | 2564 แผน/(ผล) | 2565 แผน/(ผล) | 2566 แผน/(ผล) | 2567 แผน/(ผล) |
| | จำนวนผู้เข้าร่วมกิจกรรมสร้างความตระหนักของอุทยานวิทยาศาสตร์ (คน) | 550/ (550) | 550/ (580) | 300/ (826) | 200/ (400) | 300/ (330) |
| | ความพึงพอใจของหน่วยงานที่รับส่งเสริมกิจการอุทยานวิทยาศาสตร์ (ร้อยละ) | 80/ (86.70) | 80/ (91.63) | 80/ (83.50) | 80/ (92.00) | 80/ (99.00) |
| 18. โครงการพัฒนาผลิตภัณฑ์สินค้าชุมชน | จำนวนสถานประกอบการ/ชุมชน ที่ใช้ผลงานวิจัยและพัฒนาไปเพิ่มมูลค่า ลดรายจ่าย เพิ่มรายได้ (ราย) | - | - | 180/ (206) | 180/ (252) | 180/ (220) |
| | รายได้ที่เพิ่มขึ้นของผู้ประกอบการ OTOP ที่ได้รับการยกระดับด้วย วิทยาศาสตร์ เทคโนโลยี และนวัตกรรม (วทน.) (ร้อยละ) | 75/ (100.00) | 10/ (0) | 10/ (10.00) | 10/ (14.00) | 10/ (57.78) |
| | ผลิตภัณฑ์ OTOP ที่ดำเนินการบรรลุตามแผนการยกระดับด้วย วิทยาศาสตร์ เทคโนโลยี และนวัตกรรม (ร้อยละ) | - | - | - | 75/ (100) | 75/ (99.55) |
| 19. โครงการสร้างและพัฒนาวิสาหกิจในระยะเริ่มต้น | จำนวนการจ้างงาน (ราย) | - | - | 100/ (180) | 100/ (150) | 100/ (180) |
| | มูลค่าทางเศรษฐกิจ (ล้านบาท) | - | 50/ (759.00) | 40/ (43.77) | 70/ (78.56) | 70/ (79.50) |
| | งานวิจัยที่นำไปใช้ประโยชน์ใช้ในเชิงพาณิชย์/อุตสาหกรรม (ร้อยละ) | - | - | - | 5/ (20) | 5/ (10) |
| 20. โครงการใช้เทคโนโลยีและนวัตกรรมเพื่อ การบริหารจัดการฟาร์ม และสร้างความเป็นอัตลักษณ์ ให้กับผลิตภัณฑ์ปศุสัตว์ภาคใต้ชายแดน | จำนวนเกษตรกรที่ได้รับการพัฒนาและยกระดับมาตรฐานฟาร์ม (ราย) | - | - | - | - | 5/ (6) |
| | ผลิตภัณฑ์ปศุสัตว์ได้รับการพัฒนายกระดับ สร้างเอกลักษณ์ของแบรนด์ (Brand Identity) (ผลิตภัณฑ์) | - | - | - | - | 10/ (11) |

| ผลผลิต/โครงการ ปี 2567 | ตัวชี้วัด ปี 2567 | ปีงบประมาณ | | | | |
|---|---|------------------|------------------|------------------|------------------|-------------------------|
| | | 2563 แผน/(ผล) | 2564 แผน/(ผล) | 2565 แผน/(ผล) | 2566 แผน/(ผล) | 2567 แผน/(ผล) |
| | ผลิตภัณฑ์ที่เกิดจากการใช้เทคโนโลยีและนวัตกรรมมาสร้างมูลค่าพิเศษ เหลือจากกระบวนการแปรรูปวัสดุ (ผลิตภัณฑ์) | - | - | - | 10/ (12) | 5/ (8) |
| | จำนวนผู้ประกอบการใหม่ที่ได้รับการบ่มเพาะ (ราย) | - | - | - | 5/ (10) | 5/ (6) |
| | ความพึงพอใจของผู้เข้าร่วมกิจกรรม (ร้อยละ) | - | - | - | - | 80/ (91.20) |
| 21. โครงการส่งเสริมศักยภาพผู้ประกอบการธุรกิจ นวัตกรรมรายใหม่ระหว่างกิจการขนาดใหญ่และ มหาวิทยาลัย (Business Brotherhood) | จำนวนศูนย์ที่ได้รับการสนับสนุน (ศูนย์) | 18/ (18) | 8/ (8) | 7/ (7) | 7/ (9) | 7/ (9) |
| 22. โครงการพัฒนานวัตกรรมเพื่อการพัฒนาภาค | ความสำเร็จการก่อสร้างศูนย์พัฒนาผู้ประกอบการนวัตกรรม ตำบลศรีโค อำเภวารินชำราบ จังหวัดอุบลราชธานี (ร้อยละ) | - | 25/ (0) | 25/ (10.79) | 60/ (19.50) | 38/ (33.27) |
| 23. โครงการศูนย์พัฒนาผู้ประกอบการนวัตกรรมและ ถ่ายทอดเทคโนโลยี อุทยานวิทยาศาสตร์มหาวิทยาลัย พะเยา | ความสำเร็จการก่อสร้างศูนย์พัฒนาผู้ประกอบการนวัตกรรมและ ถ่ายทอดเทคโนโลยี อุทยานวิทยาศาสตร์มหาวิทยาลัยพะเยา จังหวัด พะเยา | - | - | 20/ (0) | 31/ (1.43) | 34/ (11.99) |
| 24. โครงการก่อสร้างอาคารส่งเสริมผู้ประกอบการและ นวัตกรรม อุทยานวิทยาศาสตร์และเทคโนโลยี มหาวิทยาลัยวลัยลักษณ์ จังหวัดนครศรีธรรมราช | ความสำเร็จการก่อสร้างอาคารส่งเสริมผู้ประกอบการและนวัตกรรม ซึ่ง เป็นศูนย์รวมระบบนิเวศของการวิจัยและพัฒนาทางด้านวิทยาศาสตร์ และเทคโนโลยีที่ครบวงจร (ร้อยละ) | - | - | - | - | 5/ (0) |
| 25. โครงการมหกรรมส่งเสริมการใช้ประโยชน์ การอุดมศึกษา วิทยาศาสตร์ วิจัยและนวัตกรรม เพื่อการพัฒนาเศรษฐกิจไทยอย่างยั่งยืนด้วย พลังสหวิทยาการ (Sci Power Thailand) | มูลค่าผลกระทบทางเศรษฐกิจและสังคม (ล้านบาท) | - | - | - | - | 560/ (1,602.69) |
| | จำนวนผู้เข้าร่วมกิจกรรมทั่วประเทศ (คน) | - | - | - | - | 500,000/ (1,027,050) |

| ผลผลิต/โครงการ ปี 2567 | ตัวชี้วัด ปี 2567 | ปีงบประมาณ | | | | |
|--|---|---------------------|---------------------|---------------------|---------------------|---------------------|
| | | 2563 แผน/(ผล) | 2564 แผน/(ผล) | 2565 แผน/(ผล) | 2566 แผน/(ผล) | 2567 แผน/(ผล) |
| 26. โครงการพัฒนาและผลิตยา เพื่อสนับสนุนและเสริมสร้างความมั่นคงทางยาของประเทศ | จำนวนโครงสร้างพื้นฐาน (แห่ง) | - | - | - | - | 1/ (1) |
| | ต้นแบบผลิตภัณฑ์ระดับห้องปฏิบัติการ (ต้นแบบ) | - | - | - | - | 2/ (2) |
| | ต้นแบบผลิตภัณฑ์ระดับภาคสนาม (ต้นแบบ) | - | - | - | - | 2/ (2) |
| 27. โครงการจัดตั้งวิทยสถานด้านสังคมศาสตร์ มนุษยศาสตร์และศิลปกรรมศาสตร์แห่งประเทศไทย | จำนวนภาคีเครือข่ายทั้งในและต่างประเทศ (เครือข่าย) | - | - | 5/ (34) | 2/ (4) | 2/ (12) |
| | จำนวนข้อเสนอทางวิชาการเพื่อการแก้ปัญหาและการพัฒนาด้านสังคมศาสตร์มนุษยศาสตร์ และศิลปกรรมศาสตร์ (เรื่อง) | - | - | 5/ (5) | 2/ (4) | 2/ (3) |
| | จำนวนผู้ได้รับการถ่ายทอดความรู้ด้านสังคมศาสตร์ มนุษยศาสตร์ และศิลปกรรมศาสตร์ (คน) | - | - | 1,500/ (2,161) | 500/ (645) | 500/ (4,242) |
| | ฐานข้อมูลองค์ความรู้ในสาขาสุวรรณภูมิศึกษา เศรษฐกิจพอเพียง โลกคดีศึกษา พิพิธภัณฑศิลปกรรมและช่างศิลป์ท้องถิ่น (ฐานข้อมูล) | - | - | 5/ (12) | 3/ (5) | 3/ (3) |
| เป้าหมายการให้บริการ สป.อว. ที่ 3 : สนับสนุนการขับเคลื่อนงานทั้งหน่วยงานภายในและภายนอกสำนักงานปลัดกระทรวงการอุดมศึกษา วิทยาศาสตร์ วิจัยและนวัตกรรม อย่างมีประสิทธิภาพ | | | | | | |
| 28. ผลผลิตสถาบันการศึกษาได้รับบริการเทคโนโลยีสารสนเทศทางการศึกษา | จำนวนสถาบันการศึกษา/วิทยาเขต/ศูนย์ที่ได้รับบริการ (สะสม) (แห่ง) | 10,702/ (10,702) | 10,702/ (10,702) | 864/ (864) | 864/ (864) | 864/ (864) |
| | จำนวนระยะทางในการบำรุงรักษาระบบเครือข่ายสัญญาณเคเบิลใยแก้วนำแสง (สะสม) (กิโลเมตร) | 66,744/ (66,744) | 66,744/ (66,744) | 67,351/ (67,351) | 67,029/ (67,029) | 67,029/ (67,029) |

| ผลผลิต/โครงการ ปี 2567 | ตัวชี้วัด ปี 2567 | ปีงบประมาณ | | | | |
|---|--|-----------------------|-------------------------|-------------------------|-------------------------|-----------------------|
| | | 2563 แผน/(ผล) | 2564 แผน/(ผล) | 2565 แผน/(ผล) | 2566 แผน/(ผล) | 2567 แผน/(ผล) |
| | จำนวนฐานข้อมูลอิเล็กทรอนิกส์ที่ให้บริการ (ฐานข้อมูล) | 9/ (11) | 9/ (11) | 9/ (8) | 8/ (9) | 8/ (9) |
| | สถาบันการศึกษาสามารถใช้งานได้อย่างต่อเนื่อง (เฉพาะเครือข่ายแกนหลัก) (ร้อยละ) | 98/ (98.00) | 98/ (99.78) | 98/ (99.70) | 98/ (98.86) | 98/ (98.64) |
| 29. ผลผลิตนโยบาย แผน กลไกและมาตรฐานเพื่อการพัฒนาด้านการอุดมศึกษา วิทยาศาสตร์ วิจัยและนวัตกรรม | จำนวนข้อเสนอแนะ/นโยบาย/แผน/มาตรการ/กฎหมาย/ระเบียบ/ข้อบังคับด้านวิทยาศาสตร์ เทคโนโลยี และนวัตกรรมที่นำไปปฏิบัติได้จริง (เรื่อง) | 19/ (19) | 17/ (17) | 16/ (16) | 17/ (17) | 17/ (17) |
| | นโยบายและแผนที่กำหนดเป็นไปตามหลักวิชาการ/มติ ครม./มาตรการ/กฎหมาย/ระเบียบข้อบังคับที่เกี่ยวข้อง (ร้อยละ) | 100/ (100) | 100/ (100) | 100/ (100) | 100/ (100) | 100/ (100) |
| 30. ผลผลิตบริหารจัดการเทคโนโลยีดิจิทัลและบริการเผยแพร่ข้อมูลสารสนเทศ | จำนวนผู้รับบริการข้อมูลสารสนเทศ (คน) | - | - | - | 400,000/ (467,502) | 400,000/ (405,134) |
| | จำนวนผู้เข้าร่วมกิจกรรมด้านวิทยาศาสตร์ เทคโนโลยี และนวัตกรรม (คน) | 515,600/ (580,388) | 549,000/ (1,548,021) | 341,100/ (1,419,247) | 341,100/ (2,387,710) | 441,000/ (865,723) |
| | ความสำเร็จการบริหารจัดการเทคโนโลยีดิจิทัล (ร้อยละ) | - | - | - | 100/ (100) | 100/ (100) |
| | ความพึงพอใจของผู้เข้าร่วมกิจกรรมด้านวิทยาศาสตร์ เทคโนโลยี และนวัตกรรม (ร้อยละ) | 80/ (83.00) | 80/ (84.52) | 80/ (86.55) | 80/ (85.78) | 80/ (88.20) |
| 31. โครงการส่งเสริมและขับเคลื่อนการดำเนินงานความร่วมมือระหว่างประเทศด้านการอุดมศึกษา วิทยาศาสตร์ วิจัยและนวัตกรรม | ความสำเร็จเฉลี่ยของการดำเนินงานตามแผน (ร้อยละ) | - | - | - | 80/ (90) | 80/ (80) |

| ผลผลิต/โครงการ ปี 2567 | ตัวชี้วัด ปี 2567 | ปีงบประมาณ | | | | |
|---|--|------------------|------------------|------------------|------------------|------------------|
| | | 2563 แผน/(ผล) | 2564 แผน/(ผล) | 2565 แผน/(ผล) | 2566 แผน/(ผล) | 2567 แผน/(ผล) |
| 32. โครงการป้องกันการทุจริตประพฤติมิชอบ และส่งเสริมคุณธรรมจริยธรรม | ผลคะแนนระดับคุณธรรมและความโปร่งใส (ITA) ในการดำเนินงานของสำนักงานปลัดกระทรวงการอุดมศึกษา วิทยาศาสตร์ วิจัยและนวัตกรรมผ่านเกณฑ์ที่กำหนด (คะแนน) | 85/ (92.11) | 86/ (91.65) | 87/ (94.74) | 88/ (89.01) | 89/ (89.72) |
| | บุคลากรเป้าหมายของกระทรวงการอุดมศึกษา วิทยาศาสตร์ วิจัยและนวัตกรรมที่เข้าร่วมโครงการ (ร้อยละ) | - | - | - | - | 80/ (100) |
| 33. โครงการพัฒนาศักยภาพเครือข่ายเทคโนโลยีสารสนเทศเพื่อพัฒนาการศึกษา | จำนวนอุปกรณ์เครือข่ายที่สามารถทดแทนครุภัณฑ์เดิมที่หมดอายุการใช้งาน (แห่ง/เส้นทาง/เครื่อง) | - | 17/ (17) | 20/ (22) | 25/ (25) | 20/ (18) |
| | สถานศึกษาสามารถใช้บริการเครือข่ายเทคโนโลยีสารสนเทศเพื่อพัฒนาการศึกษาได้อย่างต่อเนื่อง (เฉพาะเครือข่ายแกนหลัก) (ร้อยละ) | 98/ (98.00) | 98/ (99.78) | 98/ (99.70) | 98/ (98.86) | 98/ (98.64) |
| 34. โครงการพัฒนาระบบข้อมูลขนาดใหญ่เพื่อพัฒนาคุณภาพอุดมศึกษาสำหรับการอุดมศึกษา วิทยาศาสตร์ วิจัยและนวัตกรรม (Big Data) | รายงานสารสนเทศในระบบรายงานสำหรับผู้บริหาร (รายงาน) | - | - | - | 20/ (20) | 20/ (20) |
| 35. โครงการจัดตั้งวิทยสถานด้านวิทยาศาสตร์แห่งประเทศไทย | จำนวนเครือข่ายผู้ใช้ประโยชน์ทางวิทยาศาสตร์และเทคโนโลยี (เครือข่าย) | - | - | - | 2/ (4) | 2/ (2) |
| | ข้อเสนอแนะเชิงนโยบายที่มีการนำไปใช้ประโยชน์ (ร้อยละ) | - | - | - | 80/ (50) | 100/ (100) |

ภาคผนวก ค

อักษรย่อของหน่วยงานในสำนักงานปลัดกระทรวงการอุดมศึกษา วิทยาศาสตร์ วิจัยและนวัตกรรม

อักษรย่อของหน่วยงาน ในสำนักงานปลัดกระทรวงการอุดมศึกษา วิทยาศาสตร์ วิจัยและนวัตกรรม

| อักษรย่อ | คำเต็ม |
|-----------|--|
| กกด. | กองการต่างประเทศ |
| กกม. | กองกฎหมาย |
| กขค. | กองขับเคลื่อนและพัฒนาการอุดมศึกษา วิทยาศาสตร์ วิจัยและนวัตกรรม |
| กชน.(ภย.) | กลุ่มภารกิจบริหารยุทธศาสตร์ กลุ่มขับเคลื่อนภารกิจสำคัญตามนโยบาย ข้อสั่งการและคณะรัฐมนตรี |
| กคอ. | กองยกระดับคุณภาพการจัดการศึกษาระดับอุดมศึกษา |
| กตน. | กลุ่มตรวจสอบภายใน |
| กปว. | กองส่งเสริมและประสานเพื่อประโยชน์ทางวิทยาศาสตร์ วิจัยและนวัตกรรม |
| กพร. | กลุ่มพัฒนาระบบบริหาร |
| กยผ. | กองยุทธศาสตร์และแผนงาน |
| กรข. | กองระบบและบริหารข้อมูลเชิงยุทธศาสตร์การอุดมศึกษา วิทยาศาสตร์ วิจัยและนวัตกรรม |
| กสค. | กองส่งเสริมและพัฒนากำลังคน |
| กสป. | กองส่งเสริมและพัฒนาทุนทางปัญญา |
| กอก. | กองกลาง |
| คชท. | โครงการมหาวิทยาลัยไซเบอร์ไทย |
| บค. | กลุ่มบริหารทรัพยากรบุคคล |
| ป.ย.ป.อว. | กลุ่มขับเคลื่อนการปฏิรูปประเทศ ยุทธศาสตร์ชาติและการสร้างความสามัคคี ประองตอง กระทรวงการอุดมศึกษา วิทยาศาสตร์ วิจัยและนวัตกรรม |
| ปว.(วต.) | สำนักงานที่ปรึกษาด้านการอุดมศึกษา วิทยาศาสตร์ วิจัยและนวัตกรรมประจำสถานเอกอัครราชทูต ณ กรุงวอชิงตัน สหรัฐอเมริกา |
| ปว.(บช.) | สำนักงานที่ปรึกษาด้านการอุดมศึกษา วิทยาศาสตร์ วิจัยและนวัตกรรมประจำสถานเอกอัครราชทูต ณ กรุงปารีส เซลล์ เบลเยียม |



กองยุทธศาสตร์และแผนงาน

สำนักงานปลัดกระทรวงการอุดมศึกษา วิทยาศาสตร์ วิจัยและนวัตกรรม

OFFICE OF THE PERMANENT SECRETARY (OPS) , MHESI THAILAND

75/47 ถนนพระรามที่ 6 แขวงทุ่งพญาไท เขตราชเทวี กรุงเทพฯ 10400



WWW.OPS.GO.TH